

# DEPARTAMENTO ALUMBRADO PÚBLICO

## SECRETARÍA DE OBRAS Y SERVICIOS PÚBLICOS

### ETAPA N° II

Nombre de la obra: RECONSTRUCCIÓN DE INFRAESTRUCTURA EN  
LA CIUDAD DE BAHÍA BLANCA ETAPA II  
OBRAS DE ALUMBRADO PÚBLICO

Presupuesto Oficial: \$ 219.247.500,00

**OBRA "RECONSTRUCCIÓN DE INFRAESTRUCTURA EN LA CIUDAD DE BAHÍA BLANCA ETAPA II"**



**ANEXO II**

**MODELO FORMULARIO Nº1 PARA PRESENTACIÓN DE PROPUESTA**

**Obra:**

**Presupuesto Oficial:**

**Sr. Intendente Municipal:**

El que suscribe.....con domicilio real  
en.....constituyendo domicilio legal para todas las obligaciones  
emergentes de esta propuesta en calle ..... de esta ciudad de Bahía  
Blanca y domicilio electrónico en la casilla de correo  
..... en el cual se tendrán por válidas todas las  
notificaciones que emita la Municipalidad de Bahía Blanca, avalando con la firma del Representante  
Técnico.....Título.....

Matrícula Nº. ....de la Provincia de Buenos Aires Ley Nº ..... , declara que ha  
examinado y acepta en un todo el Pliego de Bases y Condiciones Generales del Dpto. de Alumbrado Publico, los Planos,  
Cómputos y Presupuestos Oficiales y demás documentos que integran este llamado a Licitación Publica y que ha recogido  
en el terreno los datos necesarios para cotizar precios. Manifiesta asimismo que conoce las disposiciones de la Ley 6021  
de Obras Públicas de la Provincia de Buenos Aires y su reglamentación y, que para cualquier cuestión judicial que se  
suscite derivada de esta propuesta, o de la ejecución de la obra, se somete a la jurisdicción de los tribunales ordinarios de  
la Provincia de Buenos Aires, haciendo expresa renuncia de cualquier otro fuero que pudiera corresponderle,  
comprometiéndose a realizar las obras y conservarlas en un todo de acuerdo con lo establecido en la documentación  
precitada y proponiendo llevarlas a efecto con un AUMENTO / REBAJA (táchese lo que no corresponda)  
del..... por ciento (.....) con respecto al Presupuesto Oficial, lo que hace un total  
de.....

OBSERVACIONES DEL PROPONENTE:.....  
.....  
.....

**NOTAS:**

1.-En este formulario no se admiten raspaduras o enmiendas que no estén debidamente salvadas.

Bahía Blanca..... de ..... del 20..... -

.....  
Representante Técnico

.....  
Proponente

NOTA: En este formulario no se admiten raspaduras o correcciones que no estén debidamente salvadas.

Así mismo se acompaña a la Propuesta lo siguiente:

- a) La oferta por Duplicado, llenando los formularios adjuntos al Pliego, con la firma del Proponente y del Representante Técnico.
- b) Análisis de precios por Duplicado.
- c) Plan de Trabajo y Curva de inversiones porcentual. El Plan de Trabajos será desarrollado por ítem, pudiendo agregarse para su mejor comprensión, si se estima necesario, un plan por sectores de obra. El Plan de Trabajo será acompañado por la correspondiente curva de inversión porcentual, valorizada.
- d) Garantía de Propuesta en la forma establecida en las Especificaciones Legales, que asciende al uno por ciento del monto del Presupuesto Oficial, es decir: **\$ 2.192.475,00 (PESOS DOS MILLONES CIENTO NOVENTA Y DOS MIL CUATROCIENTOS SETENTA Y CINCO)** Mediante.....  
.....
- Documentación General restante exigida en el Artículo N° 4 de las Especificaciones Legales Particulares.

OBSERVACIONES.....  
.....

---

FIRMA DEL REPRESENTANTE TÉCNICO

---

FIRMA DEL PROPONENTE

Ley:..... Matrícula:.....

Inscripción Reg. N°: .....

Título: .....

BAHÍA BLANCA: .....

---

**ANEXO II**  
**PLIEGO UNICO DE BASES Y CONDICIONES GENERALES**  
**PARA CONTRATACIÓN DE OBRAS PÚBLICAS**  
**DE LA MUNICIPALIDAD DE BAHIA BLANCA**

**TITULO I**  
**BASES DE LICITACIÓN**  
**CAPÍTULO I**  
**DISPOSICIONES GENERALES**

**ARTÍCULO 1º: Objeto y aplicación del pliego.** Es objeto del presente pliego, la licitación, contratación y construcción de las obras públicas por parte de la **MUNICIPALIDAD DE BAHIA BLANCA**, las que se ajustarán a las bases de licitación y condiciones de ejecución contractual contenidas en este pliego, el que se completará en cada caso, con las cláusulas del pliego de bases y condiciones particulares, la memoria descriptiva y proyecto, el presupuesto oficial, las especificaciones técnicas y/o toda otra documentación técnica necesaria para la ejecución los trabajos que se liciten.

**ARTÍCULO 2º: Glosario.** En el presente pliego y en la documentación de los contratos que se celebren, se emplean, con el significado que aquí se indica, los siguientes términos:

**Adjudicatario:** El proponente al que se le ha comunicado la adjudicación de la obra a su favor, hasta la firma del contrato.

**Análisis de Precios:** Desarrollo de los componentes de la estructura que forman parte del precio de cada ítem del presupuesto.

**Circular Aclaratoria con consulta:** Las contestaciones del Licitante a los pedidos de aclaración formuladas con relación a la documentación licitatoria.

**Circular Aclaratoria sin consulta:** Las aclaraciones de oficio que el Licitante formule con relación a la documentación licitatoria.

**Comisión Evaluadora:** Es el Órgano que examina todas las propuestas recibidas y aconseja la precalificación y/o adjudicación de la propuesta más conveniente, y el rechazo de las que, conforme al pliego, resulten inadmisibles.

**Comitente:** El MUNICIPIO que encarga la ejecución de la obra según constancias obrantes en la documentación licitatoria.

**Contrato:** El instrumento legal escrito que firmado por el Sr. Intendente Municipal y por el ADJUDICATARIO, donde se estipulan los derechos y obligaciones que rigen las relaciones entre la Municipalidad de Bahía Blanca y la CONTRATISTA y cuyas condiciones se estipulan en todos los documentos técnicos y legales que integran la obra

**Consorcios de cooperación:** Se denomina al mismo en este pliego, cuando dos o más personas físicas o jurídicas establecen una organización común para facilitar, desarrollar, incrementar o concretar operaciones conjuntas vinculadas a la obra pública, a fin de mejorar o acrecentar sus resultados.

**Contratista:** El adjudicatario después que ha firmado el contrato y sus complementos.

**Día/s:** Salvo indicación en contrario, se entenderán por días hábiles.

**Día/s hábil/es:** Los días en que funcionan las oficinas de la Administración Pública Municipal

**Dirección de Obra:** Quien tiene a su cargo el control de la fiel interpretación de los planos y de la documentación técnica que forma parte del proyecto.

**Documentación licitatoria:** Está constituida por el presente pliego, el Pliego de Bases y Condiciones Particulares, el Pliego de Especificaciones Técnicas, el juego completo de planos y planillas, la memoria descriptiva y el presupuesto oficial, y toda otra documentación que se indique en el Pliego de Condiciones Particulares.

**Inspección de Obra:** Quien representa técnicamente al comitente en la función de desempeñar el control, la revisión y extensión de los certificados correspondientes a pagos de la obra en ejecución, inclusive el ajuste final de los mismos. Tiene a su cargo a su vez lo atinente a la administración del contrato y a las comunicaciones con la Contratista.

**Interesado:** Persona física o jurídica que adquirió el Pliego de la Licitación

**Licitante:** El órgano del Municipio que aprueba el llamado a licitación.

**Mes:** Período entre un día determinado y el mismo día del mes siguiente, aplicándose el régimen del art. 6 del Código Civil y Comercial de la Nación.

**Municipio:** La Municipalidad de Bahía Blanca y sus órganos

**Oferta:** Conjunto de documentos que define los aspectos económicos de la Propuesta, integrada generalmente por: oferta económica y compromiso de mantenimiento de la propuesta, presupuestos detallados, planilla de cotización por ítems, plan de trabajo, plan de certificación y curva de inversión; y en general todo otro documento que guarde relación con aquélla, y que se ajusten a las condiciones de la licitación.-

**Oferente:** La persona física o jurídica que presenta una propuesta u oferta en una licitación.

**"P.B.C.G.":** Pliego de Bases y Condiciones Generales.

**"P.B.C.P.":** Pliego de Bases y Condiciones Particulares.

**"P.E.T.G.":** Pliego de Especificaciones Técnicas Generales

**"P.E.T.P.":** Pliego de especificaciones Técnicas Particulares

**Precios Básicos:** Los precios vigentes al mes de la fecha de apertura de la licitación o de la fecha de cotización en el caso de contrataciones directas.

**Presupuesto Oficial:** Es el presupuesto original calculado como preventivo por el área técnica.-

**Registro Nacional:** Es el Registro Nacional de Constructores de Obras Públicas.

**Registro Municipal:** Es el Registro Municipal de Licitadores de Obras Públicas.

**Representante Técnico:** Profesional universitario y/o técnico con incumbencia acorde con las características de la obra, que representa al contratista ante el comitente a todos los efectos técnicos.

**Semana:** Período de siete días corridos

**Secretaria:** Denominación de la Secretaria de Infraestructura de la Municipalidad de Bahía Blanca

**Subcontratista:** La persona física o jurídica con la cual el contratista celebre un contrato para la ejecución de una parte de los trabajos a su cargo. Todo otro término empleado en la documentación y no mencionado en este artículo tiene el significado dado por el uso y la costumbre.

**Subsecretaria:** Denominación de alguno de los organismos jerárquicos dependientes de la Secretaria de Infraestructura de la Municipalidad de Bahía Blanca

**Supervisión** Servicio técnico, legal y administrativo del Comitente.

**U.T.E.:** Es la Unión Transitoria de EMPRESAS constituida con arreglo a lo dispuesto en la Ley 19.550, sus modificatorias y los art. 1463 y ccs. del Código Civil y Comercial.

Todo otro término empleado en la DOCUMENTACION y no mencionado en este artículo tiene el significado dado por el uso y la costumbre.-

**ARTÍCULO 3º: Regla de Interpretación. Normas supletorias.** Todas las disposiciones que se integran o vinculan con el presente Pliego, se interpretaran, en base al orden de prelación que se determina en el presente artículo.

- a) Las disposiciones contenidas en el Pliego de Bases y Condiciones Particulares
- b) las disposiciones del presente Pliego Único de Bases y Condiciones Generales
- c) La Ley Orgánica de Municipalidades de la Provincia de Buenos Aires dec. Ley 6769/58 y mod.
- d) La Ley 6021, Ley de Obras Públicas de la Provincia de Buenos Aires, y sus modificatorias
- e) Las leyes de Procedimiento Administrativo Municipal (O.G. 267) y Provincial (Dec ley 7647/70)
- f) Constitución de la Provincia de Buenos Aires.
- g) Leyes y normas vigentes en el ámbito de la Provincia de Buenos Aires que resulten aplicables en razón de la materia.
- h) reglamento de contabilidad y decreto 2980/00 Disposiciones de Administración de los recursos financieros y reales para los municipios.-

En caso de silencio, se aplicarán los principios generales del derecho administrativo.

**ARTÍCULO 4º: medios de notificación:** Las resoluciones, actos administrativos y/o cualquier tipo de comunicación entre las partes, se notificarán por los medios previstos en este artículo y lo dispuesto en el Artículo 12º y en la

forma que para cada caso en particular establezca el P.B.C.P. Cualquier otro tipo de notificación será de ningún valor y no producirá ningún tipo de efectos.

Son medios válidos de notificación los siguientes:

- 1) Notificación personal en el expediente firmando el interesado ante la autoridad municipal, previa acreditación de identidad
- 2) Cédula al domicilio denunciado o constituido, o electrónico. -
- 3) El correo electrónico (e-mail) denunciado por el oferente. -
- 4) Acta Notarial.
- 5) Telegrama Colacionado con copia certificada y aviso de entrega.
- 6) Carta Documento con aviso de entrega.
- 7) Ordenes de Servicios y notas de pedidos debidamente rubricadas
- 8) Notificación por Edictos

## **CAPÍTULO II SISTEMAS DE CONTRATACIÓN**

**ARTÍCULO 5°: Sistemas de contratación de obras públicas.** La contratación de obras públicas se hará sobre la base de uno de los siguientes sistemas: a) por unidad de medida; b) por ajuste alzado; c) por coste y costas; d) por otros sistemas de excepción que se establezcan en regímenes especiales.

**ARTÍCULO 6°: Contratación por unidad de medida.** Las obras se contratarán por el sistema de unidad de medida, sobre la base de la cantidad de unidades determinadas en el presupuesto oficial y de los precios unitarios establecidos en la propuesta por el adjudicatario. Dentro del monto de cada ítem del contrato, se entenderá incluido el costo de todos los trabajos que, sin estar expresamente indicados en la documentación contractual, sean imprescindibles ejecutar o proveer para que la obra resulte concluida con arreglo a su fin y a lo previsto en tal documentación. Las cantidades o metrajes consignados en el presupuesto oficial, que el proponente deberá respetar en su cotización, serán reajustados en más o en menos, según medición de lo realmente ejecutado, y certificada su diferencia con el procedimiento fijado en el Artículo 87 del presente pliego. Los proponentes presentarán con sus propuestas, un presupuesto por triplicado con la indicación de las cantidades (repetiendo las ya fijadas en el presupuesto oficial) y los precios unitarios que ofrezcan en cada ítem y el total resultante.

**ARTÍCULO 7°: Contratación por ajuste alzado.** Las obras se contratarán por ajuste alzado sobre la base del monto total establecido por el adjudicatario en su propuesta, quedando entendido que las certificaciones parciales son al solo efecto del pago a cuenta del importe total de la obra. Dentro del monto del contrato se entenderá incluido el costo de todos los trabajos que, sin estar expresamente indicados en los documentos del contrato, sean imprescindibles ejecutar o proveer para que la obra resulte en cada parte y en su todo concluida con arreglo a su fin y a lo establecido en esos documentos. El pliego de bases y condiciones particulares, determinara el reconocimiento o no de mayores costos no previstos.

**ARTÍCULO 8: Contrataciones mixtas por ajuste alzado y unidad de medida.** Para todos los ítems a contratar por ajuste alzado, se aplicará lo consignado en el Artículo 7° del presente pliego. En cuanto a los ítems a contratar por unidad de medida y que estarán expresamente señalados en el presupuesto oficial y con indicaciones de las cantidades o metrajes a cotizar, se reajustarán en más o en menos, según medición de lo realmente ejecutado y certificadas sus diferencias con el procedimiento fijado en el PBCP. En su propuesta, el proponente dejará constancia de: 1) monto global de las obras por ajuste alzado; 2) monto detallado de los ítems por unidad de medida, repitiendo los metrajes indicados en el presupuesto oficial, consignando los precios unitarios que cotiza y 3) la suma de ambos conceptos, que representa el monto total de su propuesta.

**ARTÍCULO 9: Contratación por coste y costas.** Sólo en caso de urgencia justificada o de conveniencia comprobada, se podrá contratar por este sistema, entendiéndose por “coste” los gastos de construcción, materiales, mano de obra, cargas sociales, impuestos, costo financiero y gastos generales, y por “costas” la utilidad del contratista. El comitente abonará el valor de los gastos en los que el contratista justifique fehacientemente haber incurrido, con más el porcentaje determinado en el P.B.C.P. en concepto de beneficio.

### **CAPÍTULO III PROPONENTES**

**ARTÍCULO 10: Capacidad legal.** Los proponentes deberán tener capacidad legal para obligarse y estar inscriptos en el Registro Municipal de Licitadores de Obras Públicas. –

**ARTÍCULO 11: Capacidad técnica y financiera:** El PBCP determinará para cada obra si el proponente deberá acompañar capacidad técnica y financiera, así como también las condiciones que la misma deberá reunir. Independientemente de la capacidad técnica que los proponentes tuvieran asignadas por el Registro de Licitadores Nacional y/o Provincial para la especialidad correspondiente a la obra a desarrollarse, el Municipio podrá establecer la específica para la calidad de las obras a contratar a cuyos efectos podrá otorgar una capacidad técnica financiera municipal.

La capacidad financiera que los proponentes tuvieran asignada por el Registro de Licitadores y/o Proveedores Municipal y/o Nacional y/o Provincial, deberá cubrir el monto necesario para responder al número de obras cuya adjudicación se aceptará. El Municipio podrá establecer la capacidad específica para la calidad de las obras a contratar. La capacidad económica financiera y empresaria, se establecerá sobre la base de los elementos de juicio que aporten los mismos proponentes, los que obren en poder del municipio y las informaciones que se requieran en el Pliego de Condiciones Particulares.-

**ARTÍCULO 12: Domicilio. Correo Electrónico. Domicilio Electrónico.** En el momento de la presentación de la oferta o antes de dicho acto, el interesado deberá constituir un domicilio especial en la ciudad de Bahía Blanca, Provincia de Buenos Aires y un correo electrónico, en el cual serán válidas todas las notificaciones emitidas por la Municipalidad de Bahía Blanca, y relacionadas con la licitación. El Municipio notificará a los oferentes, interesados o contratistas en dicho domicilio o en su correo electrónico, no aceptándose reclamos al respecto por el incumplimiento de lo aquí establecido. Si los modificara deberá dar aviso a la Municipalidad y en el caso del domicilio hacerlo dentro de los límites del Partido de Bahía Blanca. Antes de vencido el plazo de validez de su oferta, estos avisos deberán comunicarse en forma inmediata y fehaciente al Municipio. El cambio de domicilio surtirá efecto a partir de recibida la notificación por parte del Municipio.

Desde la presentación de la oferta será obligatorio y bajo exclusiva responsabilidad del oferente abrir diariamente el correo electrónico denunciado, donde se le podrán cursar las notificaciones que emita la Comuna. Se considerará que el oferente se encuentra notificado por correo electrónico con la constancia de impresión del correo electrónico enviado. -

**ARTÍCULO 13: Ejecución de Obras por Empresas Asociadas (UTE y Consorcios de cooperación)** En el caso en que dos o más empresas se presenten asociadas a la licitación, deberán hacerlo en forma conjunta, mancomunada y solidaria, dando cumplimiento a los requisitos exigidos para las Uniones Transitorias de Empresas (UTE) por la Ley N° 19.550 de Sociedades Comerciales o los consorcios de cooperación previstos en el artículo 1470 y ccs del Código Civil y Comercial de la Nación. Una vez presentadas a la licitación, las UTE o los consorcios de cooperación no podrán modificar su integración, y en caso de ser contratadas no podrán hacerlo hasta el cumplimiento total de las obligaciones emergentes del contrato, salvo previa y expresa autorización del comitente. La UTE o el consorcio de cooperación deberá tener por Estatuto o contrato de creación una duración superior al tiempo que demande la ejecución del contrato, incluido el plazo de garantía, y los trabajos a realizar deberán encontrarse comprendidos dentro de su giro comercial. En caso de resultar adjudicataria una U.T.E. deberá acreditar su inscripción en la Inspección General de Justicia, como requisito previo a la firma del contrato. La falta de cumplimiento del requisito determinará la revocación de la adjudicación con la pérdida de la garantía de mantenimiento de la oferta. En caso de



adjudicarse la obra a un consorcio de cooperación, el contrato de creación deberá expresar que todos los integrantes, son responsables en forma solidaria, frente a las obligaciones asumidas.

**ARTÍCULO 14: Informes que deben obtener los oferentes.** Además de estudiar exhaustivamente la documentación licitatoria, es obligación del proponente recoger en el lugar de la obra toda la información complementaria que pueda obtenerse por la observación del terreno y sus adyacencias y también por referencias de terceros sobre aprovisionamiento de materiales, personal, provisión de agua y de energía, y cuantos otros antecedentes puedan permitir una exacta apreciación de las características de los trabajos, sus dificultades y su costo. Asimismo, deberán informarse respecto de la configuración y naturaleza del terreno toda vez que asumirá el contratista la responsabilidad absoluta y exclusiva por vicio del suelo.

**ARTÍCULO 15: Garantías.** A los efectos del presente Pliego, se entiende por garantías; la Garantía de Mantenimiento de oferta, la Garantía de Contrato, la Garantía de Sustitución de Fondo de Reparos, y/o cualquiera otra que dispusiera el P.B.C.P.

La constitución de estas garantías podrá realizarse en cualquiera de las siguientes formas y con las condiciones que a continuación se detallan:

- 1) Certificado de depósito Bancario efectuado a la orden del licitante.
- 2) Fianza bancaria que cubra el valor exigido, en la que conste que la entidad bancaria se constituye en fiador codeudor solidario, liso y llano y principal pagador, con la expresa renuncia de los beneficios de división y excusión en los términos del Artículos, 1574, 1590 y ccs. del Código Civil y Comercial de la Nación.
- 3) Póliza de Seguro de Caución: Extendida por compañías aseguradoras autorizadas de reconocido nombre, que deberá ajustarse a las condiciones que exige la Ley de Obras Públicas y su reglamentación. Las pólizas deberán cumplir los siguientes requisitos: 1) Serán emitidas a favor de la Municipalidad de Bahía Blanca; 2) En su texto identificarán la licitación de que se trata; 3) Se sujetarán a las disposiciones en vigencia de la Superintendencia de Seguros de la Nación; 4) Indicará el período de cobertura, el que no podrá ser inferior al término de mantenimiento de la oferta y/o sus eventuales prórrogas; 5) Se acompañará recibo de pago total emitido por la aseguradora, en el que conste que en caso de prórroga del periodo de mantenimiento de oferta, la falta de pago de la prima pertinente no hará caer el seguro. 6) el asegurador se obligará como pagador principal, siendo fiador solidario y renunciando a los beneficios de excusión y división. Las firmas del tomador y del asegurador deberán estar certificadas y legalizadas en caso de corresponder.
- 4) Pagaré a la vista, suscripto por quienes tengan uso de la razón social o actúen con poderes suficientes del oferente, únicamente para las garantías de mantenimiento de ofertas y en las condiciones previstas por la ley 6.021.- Las garantías deberán expresar que mantienen su vigencia por el plazo que corresponda según el objeto de la misma, y con las modalidades establecidas en el presente pliego, y que el garante declara conocer y aceptar.

El licitante se reserva el derecho a rechazar fundadamente alguno de los instrumentos de garantías enumerados en el párrafo anterior. Para el caso de las pólizas de caución, El licitante podrá exigir al proponente acompañar al expediente informes semestrales de la Súper Intendencia de Seguros de la Nación, donde se determine el estado patrimonial y de solvencia de la compañía con la que se haya asegurado. El licitante, luego de la evaluación de dichos informes, podrá requerir el cambio de aseguradora, que deberá efectuarse en el plazo de SETENTA Y DOS (72) horas de notificada la decisión.

**ARTICULO 16: Garantía de mantenimiento de oferta.** El proponente deberá asegurar el mantenimiento de la oferta que presenta mediante la constitución de una garantía a favor del comitente, constituida por el uno por ciento (1%) del importe del presupuesto oficial de la obra que se licite. Los proponentes estarán obligados a mantener sus propuestas durante el plazo de 60 días, en su defecto, perderán la garantía a que se refiere este artículo. Este plazo se renovará automáticamente hasta el momento de la adjudicación, a menos que los proponentes se retracten por escrito, con una anticipación de QUINCE (15) días al vencimiento de dicho plazo renovado.



La aceptación de pagarés, como garantía de mantenimiento de oferta, solo procederá en aquellos casos en los cuales sea expresamente admitidos por la ley o cuando en forma extraordinaria y justificada se haya indicado su aceptación en el PBCP, teniendo en cuenta las circunstancias propias de la licitación

#### **CAPÍTULO IV LAS PROPUESTAS**

**ARTÍCULO 17: Efectos de la Presentación. Conformidad con la documentación licitatoria.** La sola presentación de la propuesta implica que el proponente acepta y asume todas y cada una de las obligaciones que surgen de la documentación licitatoria. -

**ARTÍCULO 18: Lugar de presentación de las propuestas.** Las propuestas se presentarán en la Secretaría de Infraestructura o en la dependencia municipal que la convocatoria indique, en el día y hora que se fijen en el llamado a licitación o en la invitación a contratar. El PBCP podrá establecer una modalidad distinta. -

**ARTÍCULO 19: Forma de presentación de las propuestas.** La oferta se hará en idioma español, en forma impresa, salvándose toda raspadura, enmienda o interlineado, en bulto o paquete cerrado e identificado con una leyenda que mencione denominación de la obra a la cual corresponde la propuesta; número de licitación y de expediente; identificación del oferente; día y hora fijados para la apertura, salvo que el P.B.C.P disponga la presentación de más de una copia, en cuyo caso se consignaran de la misma forma como “Duplicado”, “Triplicado”, etc. Dentro de este deberán acompañarse dos sobres identificados con “sobre N°1” y “sobre N°2”. -

Toda la documentación que se presente junto con la oferta (incluso Pliegos de Bases y Condiciones, memoria descriptiva y planos) deberán estar firmados en todas sus hojas por el oferente y su representante técnico. -

La presentación de la propuesta deberá cumplir con las siguientes condiciones:

**SOBRE N.º 1:**

El Sobre identificado como “N°1”, contendrá los requisitos que se detallan a continuación, pudiendo agregar los que se considere pertinente en el P.B.C.P.:

- a) Declaración Jurada suscripta por el oferente y representante técnico con identificación de cada firmante, por el cual manifiestan conocer y aceptar todas las condiciones incluidas en el presente Pliego Único General, en los Pliegos de Bases y Condiciones Particulares, Memoria Descriptiva, Planos, Proyecto y toda otra documentación que sea parte de la licitación o contratación que adquirió a los efectos de presentarse como oferente y de visita de obra. - En caso de haber notas aclaratorias al Pliego de Bases y Condiciones las mismas deberán ser acompañadas junto a la Declaración jurada y debidamente firmadas por el oferente y representante técnico. -
- b) Garantía de mantenimiento de propuesta equivalente al 1% del valor del Presupuesto Oficial de las obras la cual deberá adecuarse a lo dispuesto por el art. 16 del presente pliego. Este requisito no resulta exigible para el caso de contratación directa. -
- c) Certificado original de aptitud para ofertar emitido por el Registro de Licitadores de Obras Públicas de la Municipalidad de Bahía Blanca o Constancia de Inscripción en trámite emitida provisoriamente por el Registro de Licitadores bajo los términos y condiciones del Reglamento de dicho Registro. -
- d) Contrato original y aporte de ley 12.490 y modificatorias por estudio de propuesta según artículo 26º inciso i) de la normativa citada. -
- e) Toda documentación requerida en el P.B.C.P suscripta por oferente y representante técnico, con identificación de cada firmante. -

**TODOS LOS REQUISITOS CONTENIDOS EN EL SOBRE N.º 1 SON OBLIGATORIOS Y NO SUBSANABLES. SIENDO CAUSAL DE RECHAZO DE LA OFERTA EN EL MISMO ACTO DE APERTURA. -**

**SOBRE N.º 2:**

Este sobre contendrá los aspectos económicos de la Oferta, los cuales se deberán adecuar a las siguientes reglas de presentación:

La propuesta será suscripta por el oferente, representante legal o apoderado, con identificación del firmante, quien rubricará cada una de las hojas que compongan la oferta, las que deberán ser numeradas en orden cronológico. Los importes se expresarán en pesos de curso legal en la República Argentina, salvo que el PBCP disponga expresamente

que pueda hacerse en moneda extranjera, en cuyo caso se complementará este importe con el dato de su conversión a moneda de curso legal, indicando tipo de cambio utilizado, fecha de referencia de dicho cambio y fuente. Los oferentes deberán ofertar la ejecución de la obra por un precio total, con expresa exclusión de toda otra forma que implique la necesidad de un cálculo para llegar a dicho precio total. Es obligación del oferente la ejecución de la totalidad de las obras en el proyecto por ese único precio.

Dentro del monto total asignado en la licitación, deberán considerarse todos los trabajos, patentes, provisiones y prestaciones necesarias para que la obra resulte en definitiva totalmente terminada con arreglo a sus fines, aunque no estén expresamente detallados en la documentación técnica contractual.

La omisión de algún ítem en la documentación a presentar no exime al Contratista de la obligación de ejecutar la obra prevista de acuerdo a sus fines. El valor del ítem se considerará incluido en el monto del contrato, no teniendo el contratista derecho a pago adicional alguno.

En caso de duda o discrepancia entre una cifra consignada en letras y en números, será válida la expresada en letras. También prevalecerá el original sobre la copia.

a) Presupuesto de la oferta en el formulario expedido por el Municipio (Pedido de Cotización), Planilla Anexa de Rebaja/Aumento, ambas firmadas por el Oferente y el Representante Técnico. -

b) Planilla de resumen de oferta por rubro, con incidencia porcentual sobre el total. -

c) Planilla de análisis de precios unitarios detallando para cada ítem, mano de obra, materiales, equipos, transporte (según Anexos VI a X). -

d) Plan de Trabajo.

e) Curva de Inversión.

La presentación de la propuesta no dará derecho alguno a favor del Oferente para su aceptación por parte del Municipio, el cual se reserva además el derecho de requerir a los oferentes los análisis de precios o aclaraciones sobre aquellos ítem que considere conveniente, y de disponer de los libros, verificaciones contables etc., debiendo éstos facilitar tareas, poniendo a disposición del Municipio en cualquier momento, los elementos que éste estime necesario.-

LOS INCISOS A), B) Y C), SON OBLIGATORIOS Y NO SUBSANABLES SIENDO CAUSAL DE RECHAZO DE LA OFERTA EN EL MISMO ACTO DE APERTURA.-

LOS PBCP podrán requerir, cuando lo considere pertinente el Departamento técnico entre otros, los siguientes:

- a) Certificado que acredite que el oferente tiene su capacidad de contratación anual vigente al día de la apertura de la Licitación, otorgada por el Registro de Licitadores y/o de Proveedores de NACION, PROVINCIA o MUNICIPIO.-

**ARTÍCULO 20: Causal de desestimación de la oferta.** La omisión o deficiencia insalvable de cualquiera de los requisitos exigidos en el Artículo precedente, así como también de aquellos que expresamente establezca el P.B.C.P. con carácter de “no subsanable” será causal de rechazo de la oferta en el acto licitatorio que impida la comparación de la propuesta en condiciones de igualdad con el resto de ellas, será causal de desestimación de la propuesta.

Se deja establecido que regirá a los efectos de la desestimación de una oferta el principio de informalidad, siempre y cuando con ello no se violen los principios de congruencia, igualdad y publicidad.-

## **CAPITULO V**

### **PROCEDIMIENTOS DE CONTRATACION Y CLASES DE LICITACIÓN**

**ARTÍCULO 21: Procedimientos de contratación:** Las disposiciones del presente Pliego Único se aplicaran a los procedimientos de contratación por vía de Licitación Pública, Licitación Privada, Concurso de precios y contratación directa, en un todo de acuerdo con las normas nacionales, provinciales y municipales que regulan las mismas. En el caso de Licitaciones Privadas o Concurso de precios, el P.B.C.P., podrá determinar, en un todo de acuerdo con las disposiciones legales sobre la materia, la aplicación parcial de este Pliego.

**Concursos de Precios:** Para los concursos de precios, el Departamento técnico invitará como mínimo a tres (3) empresas del ramo inscriptos en el Registro de Licitadores, procurándose que rotativamente las invitaciones lleguen a todos los inscriptos. Si el número de éstos fuera menor que el mínimo legal, se invitará a otras firmas no registradas como proveedoras. El pedido de cotización deberá indicar lugar y fecha de apertura de ofertas. Las ofertas serán presentadas en un único sobre que contendrá la propuesta (planilla de Cotización), el Certificado de aptitud para ofertar emitido por el Registro de Licitadores de Obras Públicas, Declaración Jurada suscripta por el oferente con identificación del firmante, por el cual manifiesta conocer y aceptar todas las condiciones incluidas en el presente Pliego Único General, en los Pliegos de Bases y Condiciones Particulares, Memoria Descriptiva, Planos, Proyecto y toda otra documentación que sea parte de la contratación y toda documentación requerida en el P.B.C.P suscripta por oferente.-En el expediente del concurso se hará constar las invitaciones cursadas, el acta de apertura de las propuestas en el día y hora oportunamente fijado suscripta por un representante del Departamento Técnico y las empresas que hayan presenciado el acto y el Informe técnico de evaluación de las ofertas con sugerencia de adjudicación.-

**Clases de licitación.** Como regla general las licitaciones serán de etapa única, salvo para el caso en el cual por las características propias de la obra a ejecutarse el PBCP establezca el sistema de licitación de etapa múltiple.-

**ARTÍCULO 22: Licitación de “etapa única”.** La propuesta completa deberá ser presentada en dos sobres (Sobre Nº 1 y Sobre Nº 2) pero su apertura se realizará en un mismo acto. Cada sobre irá cerrado, y llevarán como leyendas las siguientes: Número de Sobre, denominación de la obra a la cual corresponde la propuesta; número de licitación y de expediente; identificación del oferente; día y hora fijados para la apertura.

Las propuestas serán abiertas en acto público, en el lugar, el día y la hora fijados según art. 18, ante los funcionarios competentes y los interesados que concurran, y se procederá de la siguiente forma: 1) Se verificará que las propuestas hayan sido recibidas en término. 2) Se verificará el correcto estado de los sobres. 3) Se abrirán en primer término los sobres Nº 1 en el orden de su recepción y se verificará que los mismos contengan los requisitos exigidos en el PUBCG y PBCP procediendo a su admisión. Las propuestas que no cumplan con la documentación del Sobre Nº 1 causarán el rechazo de la propuesta conforme el Artículo 20º, en ese mismo acto. En el mismo acto se procederá a abrir los Sobres Nº 2 de las propuestas admitidas. En ningún caso se permitirá introducir modificaciones en las propuestas después de la hora de apertura o durante el acto licitatorio. 4) Se labrará un acta en la que se detallarán en primer término las propuestas admitidas por el sobre Nº 1 y las rechazadas; y luego con la apertura del Sobre Nº 2, las propuestas numeradas por orden de apertura, nombre de los proponentes, el importe de cada oferta el monto, y su diferencia con el presupuesto oficial y en cada caso si la oferta resulta admisible o no, y en este último caso el motivo de la inadmisibilidad. También se dejará constancia en el acta de las observaciones realizadas durante el acto. El acta será leída y suscripta por los funcionarios autorizantes, por quienes hayan formulado observaciones, y por los proponentes que deseen hacerlo.

**ARTÍCULO 23: Licitación de “etapa múltiple”** Las propuestas estarán contenidas en dos sobres cerrados, o más si así lo indicara el P.B.C.P. El sobre exterior llevará como únicas leyendas las siguientes: denominación de la obra a la cual corresponde la propuesta; número de licitación y de expediente; identificación del proponente; día y hora fijados para la apertura. Recibido el sobre se le pondrá cargo, indicando fecha y hora. Dentro de cada uno de los sobres se colocará la documentación especificada en el art. 19, debiéndose incluir en el sobre nro. 1 toda la documentación que se requiera para confeccionar una evaluación técnica y general del oferente y en el sobre nro. 2 toda la documentación que se requiera para confeccionar una evaluación económica y específica de la oferta.-

**ARTÍCULO 24: Apertura de las propuestas en las licitaciones de etapa múltiple.** Las propuestas serán abiertas en acto público, en el lugar, el día y la hora fijados en el llamado a licitación, ante los funcionarios competentes y los interesados que concurran, y se procederá en la forma prevista por el art. 22. El acta será leída y suscripta por los funcionarios autorizantes, por quienes hayan formulado observaciones y por los proponentes que deseen hacerlo, y se dará por finalizado el acto de apertura. La documentación de los sobres exteriores y los sobres interiores sin abrir quedarán en custodia del licitante.

En la oportunidad que se fije en el llamado a licitación, se procederá a la apertura de los sobres que contengan la oferta económica correspondientes a las propuestas preseleccionadas, y se labrará acta de todo lo actuado, indicándose nombre de las empresas proponentes con mención de los montos de las cotizaciones y/o porcentajes

de aumento o disminución de la oferta con respecto al presupuesto oficial. Dicha acta será leída y suscrita por los funcionarios actuantes y los proponentes que deseen hacerlo. En ningún caso se permitirá introducir modificaciones en las propuestas después de la hora de apertura.

**ARTÍCULO 25: Día inhábil en fecha de apertura.** Salvo expresa habilitación de día y hora, si por cualquier circunstancia el día fijado para la apertura de las propuestas resultara inhábil, feriado, o razones de fuerza mayor interrumpieran los servicios municipales, aquella se trasladará a la misma hora del primer día hábil posterior.-

## **CAPÍTULO VI**

### **PROCEDIMIENTO DE EVALUACIÓN DE LAS PROPUESTAS**

**ARTÍCULO 26: Evaluación de las propuestas.** Recibidas las propuestas, en cualquiera de los sistemas previstos en el capítulo anterior, se dará intervención a la Dependencia Municipal interviniente o la Comisión Evaluadora en caso de licitación de etapa múltiple, la que procederá a examinarlas, y podrá requerir de los proponentes cualquier información complementaria, aclaraciones o subsanación de defectos formales que considere necesarias, quienes deberán dar cumplimiento al pedido de informes complementarios dentro del plazo de CINCO (5) días prorrogables a criterio del área o comisión interviniente, y si no se cumpliera en término con dicho pedido, se dará por retractada la propuesta presentada procediéndose a la ejecución de la garantía de mantenimiento de oferta. La Dependencia Municipal o Comisión Evaluadora procederá al estudio de las propuestas tomando en cuenta los antecedentes que los oferentes hayan presentado ante el Registro de Licitadores de Obras Públicas y descartará las que por deficiencias insalvables no permitan su comparación en condiciones de igualdad.

#### **MEJORA DE OFERTAS**

Ante igualdad cuantitativa de dos o más ofertas y siempre y cuando entre las propuestas económicas no exista una diferencia mayor al uno por ciento (1%), el Departamento Técnico procederá al Llamado de mejoramiento de ofertas, notificando a las empresas el plazo de cinco (5) días de notificada, en el cual podrán acompañar únicamente la nueva propuesta económica. En dicha notificación se informará fecha de apertura y lugar de los mismos.-

La falta de presentación será considerada como mantenimiento de la oferta efectuada originariamente.-

**ARTÍCULO 27: Dictamen de evaluación.** Dentro del plazo de QUINCE (15) días, contado a partir de la fecha de recepción de las actuaciones, la Comisión Evaluadora o la Dependencia Municipal interviniente, deberán emitir su dictamen técnico de evaluación de las propuestas, el que constará en un acta.

I) En los casos de etapa única, la Dependencia Municipal interviniente, se expedirá, en dicho dictamen fundado conforme lo establecido en el Artículo 29 de este Pliego, aconsejando la adjudicación a aquel oferente que hubiese presentado la propuesta más conveniente y dictaminando sobre las impugnaciones que se hubiesen efectuado en el acto de apertura. Estas últimas serán resueltas en el mismo acto que disponga la adjudicación.

II) En los casos de etapa múltiple, luego de la evaluación de los sobres que contengan los antecedentes técnicos de los oferentes, de acuerdo a lo establecido en el presente Pliego, la Comisión Evaluadora emitirá el dictamen técnico-legal aconsejando la precalificación o preselección de las propuestas y fijando la fecha de apertura del Sobre N° 2. Los Proponentes podrán impugnar el dictamen de evaluación del Sobre N° 1, dentro de los TRES (3) días siguientes a la notificación, durante ese término el expediente se pondrá a disposición de los Proponentes para su vista, salvo que en el P.B.C.P. se indiquen plazos especiales. Dentro del plazo de QUINCE (15) días, la Comisión Evaluadora deberá emitir su dictamen técnico-legal de evaluación de las propuestas preseleccionadas, considerando la oferta económica, que constará en un acta, y se expedirá aconsejando la adjudicación. El Resultado del dictamen deberá ser notificado a los oferentes, quienes dentro del plazo de TRES (3) días siguientes a la notificación, podrán efectuar las impugnaciones que consideren.

El dictamen de la comisión evaluadora no resultara vinculante para la Secretaria de Infraestructura, pudiendo el el Departamento Ejecutivo rechazarlo. Si se hubieran formulado impugnaciones, éstas serán resueltas en el mismo acto que disponga la adjudicación.

El Departamento Ejecutivo no se encuentra obligado a adjudicar propuesta alguna, pudiendo rechazar todas ellas, y hasta dejar sin efecto la licitación en curso por razones de mérito, oportunidad y conveniencia, no generando con ello derecho a reclamo ni indemnización alguna.-

**ARTÍCULO 28: Retiro y devolución de la garantía de mantenimiento de oferta.** El proponente que retire o retracte su oferta durante el plazo de vigencia de ésta, perderá la garantía de mantenimiento de oferta en concepto de indemnización por tal incumplimiento.

La garantía será devuelta a: a) todos los oferentes no adjudicados en el mismo acto de notificación del decreto de adjudicación de la obra.- b) Al vencimiento del plazo de mantenimiento para los oferentes no adjudicatarios o que se hayan retractado por escrito conforme artículo 17 del presente Pliego.- c) A todos los proponentes cuyas ofertas se rechacen en el mismo acto de apertura de la licitación. d) A todos los proponentes que no resulten preseleccionados, en las licitaciones de etapa múltiple. e) Con respecto al proponente que resulte adjudicatario, la devolución o desafectación de la garantía no tendrá lugar hasta que dé cumplimiento satisfactorio a la constitución de la garantía de cumplimiento del contrato en las formas y los plazos previstos en este pliego.

## **CAPÍTULO VII ADJUDICACIÓN DE LA OBRA**

**ARTÍCULO 29: Adjudicación.** Terminada la evaluación de las propuestas, la autoridad competente dictará el acto administrativo de adjudicación, que recaerá en la propuesta más conveniente, tomando en cuenta la oferta económica, la capacidad de contratación, los antecedentes y cualquier otra información tendiente a asegurar las mejores condiciones para la ejecución de la obra. Dicho acto será notificado fehacientemente al adjudicatario y al resto de los proponentes. Si se hubieran formulado impugnaciones contra el dictamen de evaluación, éstas serán resueltas en el mismo acto que disponga la adjudicación. El licitante podrá rechazar todas las propuestas o podrá adjudicarse aun cuando se haya presentado una sola propuesta, sin perjuicio del cumplimiento de las disposiciones legales existentes.-

## **CAPÍTULO VIII FIRMA DEL CONTRATO**

**ARTÍCULO 30: Garantía de cumplimiento del contrato.** Simultáneamente con la firma del contrato, y contando con el registro de compromiso emitido por la Contaduría General, el contratista deberá afianzar su cumplimiento mediante una garantía, constituida en alguna de las formas previstas en el artículo 15 de este Pliego, por el CINCO POR CIENTO (5%) del importe total del contrato, en un plazo que no podrá exceder los cinco días de notificado del Decreto de adjudicación.-

Si el contratista no integrara la garantía de cumplimiento del contrato en el plazo arriba establecido, perderá la garantía de mantenimiento de oferta. Es facultad del comitente proceder en esta forma o acordar, si mediaren razones atendibles, un plazo adicional para integrar la garantía de cumplimiento del contrato.

**ARTÍCULO 31: Transferencia del contrato.** Firmado el contrato, el contratista no podrá transferirlo ni cederlo, en todo o en parte, a otra persona o entidad, ni asociarse para su cumplimiento, sin previa autorización y aprobación del comitente. En todos los casos el contratista será solidariamente responsable.

## **TÍTULO II CONDICIONES DE EJECUCIÓN CONTRACTUAL**

### **CAPÍTULO I ORGANIZACIÓN DE LA OBRA**

**ARTÍCULO 32:** Replanteo de la obra – Inicio de Obra. El replanteo se hará en la forma, el término y las condiciones que establezca la Inspección de Obra, de acuerdo a lo previsto en el presente pliego, el que no podrá exceder los DIEZ (10) días de suscripto el contrato. El suministro de los elementos necesarios y los gastos que se originen en las operaciones de replanteo, así como los provenientes del empleo de aparatos, enseres, personal obrero, etc., serán por cuenta del contratista. Cuando el tipo de obra lo requiera la Inspección de obra controlará y verificará el replanteo de la obra que deberá realizar el contratista. Una vez establecidos los puntos fijos por el contratista y aceptados por la Inspección, aquel será responsable de su inalterabilidad y conservación. El contratista es responsable del replanteo y de cualquier trabajo mal ubicado por errores en aquél, cualquiera sea su origen, y será corregido si es posible o, en caso contrario, demolido y reconstruido cuando se advierta el error, cualquiera sea el estado de la obra, todo ello por cuenta del contratista.

El Replanteo de la Obra será efectuado por el Departamento Técnico conjuntamente con el representante técnico del contratista y en los términos del Artículo 46 del presente Pliego.-

**ARTÍCULO 33: Plan de trabajos definitivo.** El plan de trabajos presentado oportunamente con la oferta se encuentra antes y durante toda la ejecución de la obra sujeto a modificaciones de acuerdo a las observaciones del Comitente. El Plan de Trabajo Definitivo será el que resulte luego de ajustarlo a las observaciones del comitente y de corregir sus fechas de acuerdo con lo fijado en acta de replanteo. Luego de aprobado definitivamente por el comitente, quedarán fijadas todas las fechas en que deberán quedar ejecutados cada uno de los trabajos y la certificación de los mismos.-

**ARTÍCULO 34: Entrega del terreno para la ejecución de la obra.** La Inspección entregará al contratista el terreno de emplazamiento de las obras a construirse, entre las fechas correspondientes a la orden de iniciación y el acta de iniciación. La entrega se efectuará mediante orden de servicio, entregándose un ejemplar a cada una de las partes intervinientes.

**ARTÍCULO 35: Orden de iniciación de trabajos previos.** Para el caso de obras públicas que luego de adjudicadas requieran la aprobación de organismos públicos o privados concesionarios de servicios públicos como requisito previo y necesario para el inicio de las obras. Luego de firmado el contrato, durante ese lapso el contratista podrá efectuar los trabajos preliminares que resulten necesarios. El contratista queda obligado a comenzar dichos trabajos dentro del plazo que fije la dependencia municipal, a partir de la fecha de esa orden, en cuya oportunidad se labrará un acta. Si cumplido dicho plazo, el contratista no hubiera iniciado los trabajos, el comitente tendrá derecho a la rescisión del contrato, en cuyo caso el contratista perderá la garantía de cumplimiento del contrato y responderá por los daños y perjuicios causados.

**ARTÍCULO 36: Alineación y niveles.** El contratista estará obligado, cuando corresponda, a solicitar de la autoridad local competente, la alineación y los niveles correspondientes. En caso de ser necesario, y siempre que no hubiese mediado orden de iniciación previa, podrá solicitar la suspensión de la obra, hasta tanto obtenga la aprobación de los mismos.

**ARTÍCULO 37: Cierre de obra.** El contratista ejecutará el cierre de las obras, cuando corresponda, en la extensión que se indique en el P.B.C.P., de acuerdo con las reglamentaciones municipales en vigor o, en su defecto, en la forma que en las mencionadas cláusulas se establezca. El cerco es de propiedad del contratista, quien lo retirará cuando lo disponga la Inspección. Ésta podrá disponer que el cerco quede colocado después de la Recepción Provisoria, en cuyo caso su conservación quedará a cargo del comitente hasta que se dé al contratista la orden de retirarlo.

**ARTÍCULO 38: Vigilancia, seguridad e higiene.** La responsabilidad que le incumbe al contratista respecto de la vigilancia continua de la obra, para prevenir robos o deterioros de los materiales, estructuras u otros bienes propios o ajenos, se extiende a todo lo relativo al servicio de prevención de accidentes que puedan afectar a personas o a



bienes del Municipio o de terceros. La adopción de las medidas a las que se alude precedentemente no eximirá al contratista de las consecuencias de los hechos referidos. Cuando en la obra trabajen varios contratistas la responsabilidad de cada uno de ellos por las obligaciones contractuales y extracontractuales, quedará sujeta a las normas legales vigentes al momento. En caso de responsabilidad concurrente, salvo determinación de la misma, se considerará que todos los contratistas son solidariamente responsables frente al comitente y los terceros.

**ARTÍCULO 39: Alumbrado y luces de peligro.** El contratista instalará en todo el recinto de la obra, alumbrado suficiente para permitir una vigilancia nocturna eficiente y colocará las luces de peligro reglamentarias, estando a su cargo el consumo de energía eléctrica o de combustible de toda esta instalación.

**ARTÍCULO 40: Construcciones provisionales.** Los depósitos, galpones, tinglados y en general todas las construcciones provisionales para oficinas, almacenes, talleres, vestuarios, comedores, cocinas y recintos sanitarios, serán instalados y mantenidos por el contratista en perfecto estado de limpieza y conservación, estando también a su cargo el alumbrado y la provisión y distribución de agua. A la terminación de la obra, serán demolidos y retirados por él. La falta de cumplimiento de esta obligación lo hará pasible de las sanciones previstas en el presente Pliego

**ARTÍCULO 41: Daños a personas y bienes.** El contratista tomará todas las disposiciones y precauciones necesarias o las que indique la Inspección, para evitar daños a las obras que ejecute, a las personas que dependan de él, a las del comitente o Inspección destacadas en la obra, a terceros y a los bienes del Estado o de terceros, ya sea que provengan esos daños de maniobras del obrador, de la acción de los elementos o de causas eventuales. Si esos daños se produjeran, será responsable por el resarcimiento de los perjuicios. Estas responsabilidades subsistirán hasta la Recepción Provisional de la obra y durante la ejecución de los trabajos complementarios que se realicen en el período de garantía. A tal efecto, el contratista deberá contar con una póliza de seguros por responsabilidad civil afectada a la obra. El comitente podrá retener en su poder, de las sumas que adeudara al contratista, el importe que estime conveniente hasta que los reclamos o acciones que llegaran a formularse por alguno de aquellos conceptos, sean definitivamente resueltos y hayan sido satisfechas las indemnizaciones pertinentes.

**ARTÍCULO 42: Infracciones administrativas.** El contratista deberá cumplir con todas las disposiciones reglamentarias, emanadas de autoridad competente, vigentes en el lugar de las obras, y será responsable por las multas y resarcimientos a que dieran lugar infracciones cometidas por él o su personal. El comitente podrá retener en su poder, de las sumas que adeudara al contratista, el importe que estime conveniente hasta que los reclamos o acciones que llegaran a formularse por alguno de aquellos conceptos, sean definitivamente resueltos y hayan sido satisfechas las indemnizaciones pertinentes.

**ARTÍCULO 43: Ampliación y suspensión del plazo de obra.** A pedido del contratista, y previo dictamen del Departamento Técnico, el Secretario de Infraestructura mediante acto resolutivo podrá acordar la ampliación, suspensión (o paralización) y reanudación del plazo de obra cuando, a su solo juicio, se presenten algunas de las siguientes causas: 1) trabajos adicionales que lo justifiquen; 2) demora en el estudio de la solución de dificultades técnicas imprevistas que impidan el normal desarrollo de las obras; 3) casos fortuitos o de fuerza mayor conforme las disposiciones de la Ley N° 6021 y subsidiariamente a las del Código Civil y Comercial de la Nación en la materia; 4) falta notoria y debidamente comprobada de materiales o elementos de transporte que no provengan de causas originadas por el contratista; 5) demoras ocasionadas por otros contratistas; 6) conflictos gremiales de carácter general; 7) por siniestro; 8) toda otra circunstancia que, a juicio del comitente, haga procedente el otorgamiento de la ampliación o suspensión.

Las solicitudes de ampliación o suspensión deberán presentarse al comitente en el plazo de CINCO (5) días corridos desde la producción del hecho o causa que las motiva, transcurrido el cual podrán no ser tomadas en consideración. El comitente o el órgano que éste designe, podrá tramitar la ampliación o suspensión de oficio y sin necesidad de la presentación previa del contratista cuando la causa o hecho determinante de la demora le sea imputable a él; o provenga de un hecho o suceso extraordinario, imprevisible y ajeno a las partes que afecte el equilibrio económico del contrato.

El P.B.C.P. determinará el límite de la ampliación o suspensión de plazos para la obra en concreto, así como también de qué forma deberán adecuarse los planes de trabajo, curvas de inversión, en caso de ser necesario



## **CAPÍTULO II DIRECCIÓN DE OBRA**

**ARTÍCULO 44: Representante Técnico.** El contratista designará en calidad de Representante Técnico, con permanencia en obra, a un profesional matriculado en su respectivo Colegio Técnico, con experiencia e incumbencia en la materia conforme a obra, el que deberá ser previamente aceptado por el comitente o a quien éste designe. El Representante Técnico tendrá a su cargo la conducción de los trabajos y está autorizado por el contratista para recibir órdenes de la Inspección, notificarse de Órdenes de Servicio y darles cumplimiento. La firma del Representante Técnico obliga al contratista ante el comitente. En caso de infracción a las obligaciones emergentes de este artículo, en que incurriere el contratista, la Inspección lo hará pasible de la multa indicada en el artículo 89 del presente pliego.-

En caso de reiteración de esta infracción, y si el comitente, o quien éste designe, lo juzga conveniente, el contratista deberá proceder al inmediato reemplazo de su representante, y proponer el sustituto, que deberá ser debidamente autorizado.

**ARTÍCULO 45: Inspección de Obra.** La Inspección de Obra estará a cargo del Departamento Técnico Municipal competente; éste comunicará por nota al contratista cuáles son las personas autorizadas para visitar la obra en cualquier momento sin previo permiso y cuáles están autorizadas para dar órdenes escritas con carácter de Inspección. El contratista y su personal cumplirán las instrucciones y órdenes impartidas por la Inspección. La inobservancia de esta obligación, o los actos de cualquier índole que perturben la marcha de la obra, harán pasibles al culpable de su inmediata expulsión del recinto de los trabajos.

**ARTÍCULO 46: Ordenes de servicio y observaciones de la Inspección.** Todas las órdenes de la Inspección de Obra, y también las observaciones cuando su importancia lo justifique, serán consignadas por escrito en un libro foliado, sellado y rubricado por el comitente, que la Inspección mantendrá bajo custodia. Toda orden de servicio, deberá ser firmada por el contratista y/o su representante técnico dentro de los TRES (3) días del requerimiento de la Inspección. Su negativa lo hará pasible de la multa que establece el artículo 89 del presente pliego. Cuando se trate de reincidencia, el valor de las multas establecidas se duplicará y deberán ser comunicadas al Registro de Licitadores.

El comitente podrá, además, mandar a ejecutar en cualquier momento, a costa del contratista, los trabajos ordenados, deduciéndose su importe del primer certificado que se extienda y, en caso necesario, del fondo de reparos. Se considerará que toda orden de servicio está comprendida dentro de las estipulaciones del contrato y que no importa modificación de lo pactado ni encomienda de trabajos adicionales. Aun cuando el contratista considere que en una orden de servicio se exceden los términos del contrato, deberá notificarse de ella, sin perjuicio de presentar ante el comitente, por intermedio de la Inspección de Obra, y en el término de TRES(3) días, un reclamo fundando detalladamente las razones que le asisten para observar la orden recibida.

No se considerarán como observadas las órdenes de servicio cuando al hacerlo el contratista no asentare los fundamentos de su observación. Transcurrido el plazo anterior sin hacer uso de ese derecho, el contratista quedará obligado a cumplir la orden de inmediato, sin tener derecho a reclamos posteriores. La observación del contratista, opuesta a cualquier orden de servicio, no lo eximirá de la obligación de cumplirla, si ella fuera reiterada.

En caso de que por cualquier razón, la inspección de obra no pudiera notificar al representante técnico una orden de servicio, previa justificación concreta de los hechos por parte de la misma, podrá utilizar cualquiera de los medios de notificación previstos en el artículo 4 del presente pliego

**ARTÍCULO 47: Notas de pedido.** Todos los reclamos y/u observaciones del contratista serán cronológicamente consignadas por escrito en un libro foliado, sellado y rubricado por el comitente, que aquel guardará en la obra. Cuando no se establezcan expresamente plazos en otras partes de este pliego o en el P.B.C.P., deberán ser interpuestas dentro de los TRES (3) días de producido el hecho que las motive. El contratista deberá fundarlas

debidamente con determinación de valores, especies, etc., en la presentación del reclamo y/u observación formulados. A requerimiento de la Inspección el contratista entregará el Parte Diario a esta, en una planilla donde consten los trabajos ejecutados, el personal empleado y las condiciones climáticas, de acuerdo a las instrucciones que se le impartan.

**ARTÍCULO 48: Interpretación de la documentación técnica.** El contratista es responsable de la correcta interpretación de los planos para la realización de la obra y responderá de los defectos que puedan producirse por su incorrecta interpretación durante la ejecución y conservación de la obra hasta la Recepción Definitiva. Si el contratista creyera advertir errores en la documentación técnica, tiene la obligación de señalarlo a la Inspección antes de iniciar el trabajo. Ésta, de considerarlo pertinente, indicará al contratista que se efectúen las correcciones que correspondan. Si el contratista no los señalara oportunamente, serán a su cargo los trabajos que fuera necesario ejecutar para corregir las fallas. Dichos trabajos no podrán justificar ampliaciones de plazo ni adicionales de obra.

**ARTÍCULO 49: Discrepancias entre distintas partes del contrato.** En caso de aparecer discrepancias o contradicciones entre las diferentes partes del contrato, se procederá de la siguiente forma: 1) Si es evidente un error será corregido donde se encuentre; 2) Si no es aplicable ese procedimiento, los documentos primarán en el siguiente orden: a.- Pliego de Bases y Condiciones Particulares b.- Pliego de Bases y Condiciones Generales. c.- Contrato. d.- Especificaciones Técnicas, Planos Generales y Planos de Detalle e.- Ley N° 6021 y sus complementarias y en lo pertinente el Decreto N° 4536/95 y sus modificatorias. f.- Ordenanza Municipal 2082 y modif.

Planos: en caso de discrepancias entre la dimensión apreciada a escala y la expresada en cifras o letras, prevalecerá esta última. En caso de discrepancias entre una cifra expresada en números y la expresada en letras, prevalecerá esta última.

**ARTÍCULO 50: Terminación de los trabajos.** Los trabajos deberán quedar terminados enteros, completos y adaptados a sus fines, y la falta de mención expresa de detalles necesarios no libera al contratista de la obligación de realizarlos ni le da derecho al pago de adicional alguno.

### **CAPÍTULO III PERSONAL OBRERO**

**ARTÍCULO 51: Salarios.** El contratista abonará a todo su personal salarios iguales o superiores a los establecidos por las convenciones en vigencia aprobadas por autoridad competente y dará cumplimiento a todas las obligaciones legales o emergentes de esas convenciones en materia de cargas sociales. Para el pago de cada certificado mensual el contratista estará obligado a tener los comprobantes de depósitos por aportes previsionales y fondo de desempleo correspondientes al mes precedente al de los trabajos certificados y a disposición del Comitente ante su requerimiento. La demora en el pago de certificados motivada por incumplimientos del contratista no dará derecho a éste a reclamación alguna, ni correrán intereses por el retardo.

**ARTÍCULO 52: Idoneidad del personal.** El personal deberá ser idóneo y suficiente para los trabajos a ejecutarse, y la Inspección podrá exigir el cambio de todo obrero que considere incompetente, o su asignación a otra tarea. Asimismo podrá exigir la desvinculación de todo personal del contratista que provocara desórdenes o indisciplina, y la ampliación del personal cuando éste resultare insuficiente.

### **CAPÍTULO IV MATERIALES Y TRABAJOS**

**ARTÍCULO 53: Abastecimiento de materiales.** El contratista tendrá siempre en la obra la cantidad de materiales que a juicio del comitente se necesite para su buena marcha y no podrá utilizarlos en otros trabajos que no sean de la obra contratada. Estará también obligado a usar métodos y enseres que a juicio de la Inspección aseguren la

calidad satisfactoria de la obra y su terminación dentro del plazo fijado en el contrato. El hecho de que la Inspección nada observe sobre el particular, no eximirá al contratista de la responsabilidad que le concierne por la mala calidad de las obras ejecutadas o por la demora en terminirlas. El comitente podrá proveer al contratista de ciertos materiales, lo cual será regulando en el P.B.C.P.

**ARTÍCULO 54: Calidad de los materiales y trabajos.** Todos los materiales, artefactos y accesorios serán normalizados y de la mejor calidad existente en plaza entre los de su clase, y los trabajos ejecutados con ellos, ajustados a las mejores reglas del arte. El contratista deberá presentar muestras de los elementos por adquirir y requerir la previa aprobación del comitente. Para los elementos que requieran elaboración previa en taller, el comitente podrá inspeccionarlos en los talleres donde se ejecuten.

**ARTÍCULO 55: Aprobación de materiales. Ensayos y pruebas.** Los materiales y las materias primas de toda clase a incorporar en obra, serán sin uso y de la mejor calidad y tendrán las formas y dimensiones prescriptas en los planos, en la documentación del contrato o las exigidas por la Inspección. Cuando se prescriba que algún material o artefacto deba ajustarse a tipo o muestra determinada, se entenderá que ellos servirán para efectuar comparaciones, pudiendo el contratista suministrar materiales que sean equivalentes a juicio del comitente. El contratista depositará en obra, con suficiente tiempo para su examen y aprobación, las muestras de los materiales que la Inspección determine, las que servirán para comparar los abastecimientos correspondientes a los trabajos. Los materiales y los elementos de toda clase que la Inspección rechazare, serán retirados de la obra por el contratista a su costa, dentro del plazo que la orden de servicio respectiva fije. Transcurrido ese plazo sin haber dado cumplimiento a la orden, el contratista se hará pasible de la multa que se establece en el artículo 89 del presente pliego. Los materiales y elementos defectuosos o rechazados que llegasen a colocarse en la obra, al igual que los de buena calidad, puestos en desacuerdo con las reglas del arte, serán reemplazados por el contratista, estando a su cargo los gastos a los que los trabajos de sustitución dieran lugar. El comitente podrá hacer todos los ensayos y pruebas que considere convenientes para comprobar si los materiales o estructuras son aptos para la obra. El personal y los elementos necesarios para este objeto, como ser: instrumentos de medida, balanzas, combustibles, etc., serán facilitados y costeados por el contratista. Éste además, pagará cualquier ensayo o análisis físico, químico o mecánico que deba encomendarse a efectos de verificar la naturaleza de algún material, incluso los gastos de transporte, recepción, manipuleo y despacho. Los ensayos deberán ser ejecutados por organismos o entidades oficiales, tales como universidades públicas, INTA, CONICET etc, que en cada caso indique la inspección.-

**ARTÍCULO 56: Calidad del equipo.** El contratista usará equipo de calidad apropiada a los trabajos por ejecutar y el comitente podrá exigir cambio o refuerzo de equipos cuando el provisto, ya sea por su estado o características, no permita la ejecución de un trabajo correcto y al ritmo previsto.

**ARTÍCULO 57: Corrección de trabajos defectuosos.** Cuando un trabajo resultare defectuoso, ya sea por fallas del material o de la ejecución, el contratista lo corregirá si es posible o, en caso contrario, lo demolerá y reconstruirá a su costa, sin que ello pueda justificar ampliación de plazo. El comitente establecerá cuándo corresponde corregir un trabajo defectuoso, debiendo la corrección realizarse a satisfacción de aquél.

**ARTÍCULO 58: Vicios ocultos.** Cuando se considere que pudieran existir vicios en trabajos no visibles, la Inspección podrá ordenar las demoliciones o desmontajes y las reconstrucciones necesarias para constatar la existencia de tales vicios o defectos. Todos los gastos originados por tal motivo estarán a cargo del contratista. Si los vicios se manifestaran en el transcurso del plazo de garantía, el contratista deberá reparar o cambiar las obras defectuosas en el plazo que se le fije, a contar desde la fecha de su notificación; transcurrido ese plazo, dichos trabajos podrán ser ejecutados por el comitente o por terceros, a costa de aquél, deduciéndose su importe de las garantías vigentes. La Recepción Definitiva de los trabajos no implicará la pérdida del derecho del comitente de exigir el resarcimiento de los gastos, daños o intereses que le produjera la reconstrucción de aquellas partes de la obra en las cuales se

descubriera ulteriormente la existencia de vicios. La Recepción Definitiva tampoco liberará al contratista de las responsabilidades que determina el artículo 1273 del Código Civil y Comercial.

**ARTICULO 59: Acopio de Materiales. Anticipo Financiero:** Según las características de la obra; la documentación técnica y el P.B.C.P, podrán prever el otorgamiento de un anticipo financiero para ejecución de la obra y/o un anticipo financiero para el acopio de materiales, el cual en ningún caso podrá superar el 20% del monto total del contrato. En todos los casos, el contratista deberá afianzar el mismo mediante alguna de las garantías previstas en el artículo 16.

El contratista, previo al otorgamiento del anticipo financiero por acopio de materiales, deberá acompañar un plan de acopio, el cual deberá ser aprobado por el comitente. Los materiales deberán ser acopiados según el plan aprobado, en depósitos dentro de la obra, permitiendo a la inspección, poder ejercer el control del debido cumplimiento de lo acordado. La falta de cumplimiento de las disposiciones de este artículo, hará pasible al contratista de las sanciones previstas en este Pliego.-

El anticipo financiero o de acopio en ningún caso estará sujeto al pago de mayores costos o redeterminación de precios. La devolución del monto de anticipo financiero percibido, se efectuará descontando de cada certificado de obra dicho porcentaje, hasta completar el 100% de la certificación. Dentro de los DIEZ (10) días siguientes a la firma de contrato, se procederá al pago del anticipo, cuyo importe será equivalente al porcentaje de anticipo acordado, que deberá ser garantizado en su totalidad mediante las GARANTIAS previstas en este Pliego. El retraso del pago del anticipo financiero, cualquiera sea el motivo, no da derecho alguno a “EL CONTRATISTA” a retrasar, suspender, paralizar o abandonar la obra. Dichos actos serán pasibles de las sanciones establecidas en el presente pliego.-

## **CAPÍTULO V RELACIONES CON OTROS CONTRATISTAS**

**ARTÍCULO 60: Subcontratistas.** El contratista solamente podrá subcontratar parte de sus trabajos si media la autorización previa del comitente, y la aceptación del subcontratista. La subcontratación no exime al contratista de sus obligaciones con relación al comitente a las cuales responderá en forma lisa, llana y solidariamente. El comitente podrá denegar la autorización a la subcontratación, sin que tal negativa otorgue derecho alguno al contratista ni justifique atrasos en el plan de trabajos.

**ARTÍCULO 61: Responsabilidad.** El contratista es el único responsable, ante el comitente, de todo lo hecho por sus subcontratistas. Esto no exime tampoco al subcontratista de su responsabilidad, quien deberá agregar al subcontrato, una garantía de manera concordante a lo establecido en el artículo 16 del presente pliego.

**ARTÍCULO 62: Otros contratistas.** El contratista está obligado a permitir la ejecución de los trabajos, ajenos a su contrato, que el comitente encomiende a otros contratistas, y acatará las órdenes que dé la Inspección para evitar interferencias. Estará igualmente obligado a unir en forma apropiada su obra a la de los demás contratistas o a la que realice directamente el comitente, ajustándose a las indicaciones que se le impartan y a los planos y especificaciones. Si el contratista experimentare demoras o fuese estorbado en sus trabajos por causas imputables a otros contratistas, deberá dar inmediatamente cuenta del hecho a la Inspección para que ésta tome las determinaciones pertinentes.

## **CAPÍTULO VI DESARROLLO DE LA OBRA**

**ARTÍCULO 63: Plazo.** La obra debe ser totalmente realizada en el plazo fijado en la documentación del contrato y en las prórrogas que hubieran sido acordadas, de acuerdo al plan de trabajos vigente.

**ARTÍCULO 64: Mora.** Si las obras contratadas no se terminaran dentro del plazo contractual y sus prórrogas otorgadas, por causas no justificadas a juicio del comitente, el contratista se hará pasible de la multa que se indica en el artículo 89 del presente. Cuando el contratista incurriera en atrasos en la ejecución del plan de trabajos, previa intimación a regularizar el ritmo de obra, se hará pasible de la multa que se prevé el mencionado artículo. En caso

que en el P.B.C.P. se establecieran plazos parciales para determinados trabajos, si ellos no estuvieran terminados en el plazo fijado, entrarán en mora parcial y se le aplicará la multa que se indican en este pliego

**ARTÍCULO 65: Contralor de trabajos.** El contratista deberá dar aviso escrito con una anticipación mínima de CUARENTA Y OCHO (48) horas del comienzo de todo trabajo cuya correcta ejecución no pudiera ser verificada después de ejecutado. Si el contratista omitiere este requisito, serán por su cuenta los gastos de cualquier índole que se originaren para verificar la corrección de su ejecución.

**ARTÍCULO 66: Unión de obras nuevas con existentes.** Cuando las obras a ejecutar debieran ser unidas o pudieran afectar en cualquier forma obras existentes, estarán a cargo del contratista y bajo su costo y se considerarán comprendidas, sin excepción, en la propuesta presentada: a) la reconstrucción de todas las partes removidas y la reparación de todos los desperfectos que a consecuencia de los trabajos licitados se produzcan en la parte existente; b) la provisión de todos los materiales y la ejecución de todos los trabajos necesarios para unir las obras licitadas con las existentes. Todo material provisto o trabajo ejecutado en virtud de esta cláusula será de la calidad, tipo, forma y demás requisitos equivalentes y análogos a los similares previstos o existentes, según corresponda a juicio del comitente. c) cualquier tipo de gestión administrativa frente a terceros que resultara necesaria para que la obra pudiera cumplir con su objeto.-

## **CAPÍTULO VII MODIFICACIONES DE OBRA**

**ARTÍCULO 67: Modificaciones de obra.** El comitente disponer aumentos o reducciones de ítems contratados o creación de nuevos ítems cuyo valor no exceda en conjunto el veinte (20) por ciento del monto total del contrato, los que serán obligatorios para el contratista

El Comitente también podrá disponer, previo dictamen del organismo técnico municipal, trabajos que superen el porcentaje precedente y que resulten indispensables, urgentes o convenientes en una obra en curso de ejecución siempre que el importe de estos trabajos no exceda el cincuenta (50) por ciento del monto total contratado.

Los aumentos o reducciones se liquidarán aplicando los precios del contrato, sin reconocer lucros cesantes por las partes suprimidas.

En caso de ampliación de obras que impliquen ítems nuevos (no previstos en el contrato), se realizará previo dictamen del Departamento Técnico que los mismos se corresponden precio de mercado.-

Terminada la obra y labrada la correspondiente acta de recepción definitiva, la ampliación o agregado que se estimen necesarios serán considerados obras nuevas y como tales quedarán sometidas al requisito de licitación según sus costos.

Si fuera necesario realizar trabajos no previstos en el contrato, su precio deberá ser previamente convenido con el comitente y establecido, cuando sea posible, partiendo de los precios contractuales correspondientes a trabajos análogos o semejantes, teniendo en cuenta las alteraciones de los costos que se hubieren producido desde la fecha de la licitación. Cuando no existan trabajos previstos de características semejantes o análogas a las del nuevo trabajo, el precio será propuesto por el contratista y ajustado por el comitente en función de los elementos determinantes del costo directo del nuevo trabajo. En caso de no llegarse a un acuerdo previo sobre el precio, el contratista deberá proceder inmediatamente a la ejecución de los trabajos si así lo ordenara la Inspección, dejando a salvo sus derechos. En este caso se llevará cuenta minuciosa de las inversiones realizadas, cuyo detalle, con la aprobación o reparos de la Inspección, servirá como elemento ilustrativo para fijar luego el precio en instancia administrativa o judicial. A este último efecto, las partes aceptan los porcentajes de recargo en concepto de gastos generales y beneficios, que se hubieran aplicado a la propuesta original. Sin perjuicio de lo establecido precedentemente, el comitente podrá disponer que los trabajos de que se trata se lleven a cabo directamente o por nuevo contrato.

**ARTÍCULO 68: Reajuste de garantía.** Cuando se encomienden modificaciones (ampliaciones, adicionales y redeterminaciones de precios) que impliquen aumento del contrato, el contratista deberá ampliar en un CINCO POR CIENTO (5%) de tal aumento, la garantía de cumplimiento del contrato, como así también la del fondo de reparo.-

**ARTÍCULO 69: Trabajos ejecutados con materiales de mayor valor o sin la conformidad del comitente.** Los contratos ejecutados con materiales de mayor valor que los estipulados, ya sea por su naturaleza, calidad o procedencia, serán computados al contratista como si los hubiese ejecutado con los materiales especificados. Los trabajos no ejecutados de conformidad con las órdenes de servicio comunicadas al contratista, o que no respondiesen a las especificaciones técnicas, podrán ser rechazados, aunque fuesen de mayor valor que los estipulados, y en este caso, la Inspección podrá ordenar su demolición y reconstrucción de acuerdo con lo estipulado en el contrato, estando a cargo del contratista los gastos provocados por esta causa.

**ARTÍCULO 70: Medición. Certificación.** Dentro de los primeros DIEZ (10) días de cada mes, el contratista en colaboración y bajo la supervisión de la Inspección, efectuará la medición de los trabajos efectuados. Conformada la misma por la Inspección, se preparará, de acuerdo con ella, los certificados de obra y de desacopio, en caso de corresponder, ajustándose a las indicaciones complementarias que pudiera haber formulado la Inspección. Cada certificado debe comprender la totalidad de los trabajos ejecutados desde el comienzo de la obra hasta la fecha del certificado, y su valor parcial estará dado por su excedente sobre el total del certificado del mes anterior. Los certificados constituirán en todos los casos, documentos provisionales para pagos a cuenta, sujetos a posteriores rectificaciones, hasta tanto se produzca la liquidación final y ésta sea aprobada por la autoridad competente. En caso de desacuerdo en relación con la medición, se extenderá el certificado con los resultados obtenidos por la Inspección, haciéndose a posteriori, si correspondiera, la rectificación pertinente, o difiriendo para la liquidación final el ajuste de las diferencias sobre las que no hubiera acuerdo. El certificado de pago utilizado será el que como modelo luce agregado en el presente Pliego.-

**ARTÍCULO 71: Retenciones sobre los certificados- Garantía Fondo de Reparo.** De cada certificado se retendrá el cinco por ciento (5%) en concepto de garantía de ejecución de obra (fondo de reparo). Este fondo conformará un depósito de garantía que quedará en poder del comitente por eventuales incumplimientos o vicios en la ejecución del contrato, el cual se constituirá hasta que se opere la recepción definitiva de la obra.-

**ARTÍCULO 72: Sustitución del fondo de reparos.** Durante la ejecución de la obra, el contratista podrá sustituir el fondo de reparos por alguna de las garantías previstas para este caso en el artículo 15 del presente pliego.

**ARTÍCULO 73: Pago de los certificados.** Emitido el certificado de obra, el contratista deberá presentar la factura correspondiente, la que se ajustará a la legislación vigente, con fecha coincidente a la consignada en el certificado. El pago de cada certificado se efectuará dentro de los TREINTA (30) días corridos de la fecha de presentación de la factura y de la documentación pertinente. Si en el P.B.C.P se establecieran plazos menores o mayores, se tomarán estos últimos. Fijase, además, un plazo de DIEZ (10) días que correrán a partir de la presentación de cada certificado para su aprobación por el Secretario de Infraestructura. Si dentro de este último plazo el certificado fuese observado, el plazo para el pago comenzará en el momento en que el certificado se presente con las correcciones del caso. Si el pago se efectuara transcurrido el término indicado en el primer párrafo del presente, por causa no imputable al contratista, será de aplicación lo previsto en el Artículo 46 de la Ley N° 6021.

## **CAPÍTULO IX RECEPCIÓN DE OBRA**



**ARTÍCULO 74: Recepción Provisoria.** La obra será recibida provisionalmente por la Inspección cuando se encuentre terminada de acuerdo con el contrato y se hayan cumplido satisfactoriamente las pruebas y procedimientos establecidos en el P.B.C.P. Y Memoria Descriptiva.-

Se labrará un acta en presencia del contratista o de su representante debidamente autorizado, prestando conformidad con el resultado de la operación. En dicha acta se consignará la fecha de la efectiva terminación de los trabajos, a partir de la cual correrá el plazo de garantía de conservación. En caso de que el contratista se negara a presenciar el acto o no contestara la invitación, la que deberá notificarse, la autoridad competente efectuará por sí ante la presencia de testigos, esa diligencia, dejando constancia de la citación y de la ausencia del contratista. En el acta se consignarán, además, las observaciones que merezcan los trabajos ejecutados por el contratista, estableciéndose el plazo que se otorgue para su corrección. En caso de incumplimiento por parte del contratista, se podrá decidir la rescisión del contrato y la ejecución de los trabajos necesarios para corregir las observaciones formuladas, con cargo al contratista.

Si la recepción de la obra no tiene observaciones de los trabajos realizados por la contratista, se procederá a la devolución de la garantía de contrato.

**ARTÍCULO 75: Plazo de garantía.** Salvo indicación de un plazo especial en el P.B.C.P., el plazo de garantía será de DOCE (12) meses. Durante ese plazo el contratista es responsable de las reparaciones requeridas por los defectos o desperfectos provenientes de la mala calidad o ejecución deficiente de los trabajos, o vicios ocultos, siempre que ellos no sean consecuencia del uso indebido de las obras.

**ARTÍCULO 76: Recepción Definitiva.** Transcurrido el plazo de garantía de conservación, se efectuará una inspección para realizar la Recepción Definitiva, que se hará con las mismas formalidades que la Recepción Provisional. Si se comprobare el buen estado de la obra y el correcto funcionamiento de las instalaciones, la obra quedará recibida definitivamente, dejándose constancia en acta. En caso de observarse defectos, se acordará un plazo para su corrección, a cuya expiración se efectuará una nueva verificación del estado de las obras y, si en esta oportunidad el comitente resolviera aceptar los trabajos, quedará efectuada la Recepción Definitiva. Si el contratista no hubiese subsanado las observaciones en el plazo acordado, el comitente podrá corregirlos con su propio personal o el de terceros, tomando las sumas necesarias del fondo de reparos o de las sumas de dinero que el contratista tenga por cobrar.- Recibida la obra en forma definitiva sin observaciones, se procederá a la devolución de la garantía de fondo de reparo.-

**ARTÍCULO 77: Recepciones parciales.** Cuando el P.B.C.P. prevea el tratamiento separado de diversas partes de la obra y les fije plazos individuales de ejecución y garantía, cada una de ellas será motivo de Recepción Provisional y Definitiva y devolución de garantía de acuerdo con los artículos 74, 75 y 76 del presente pliego. Asimismo, el comitente podrá efectuar recepciones parciales cuando lo considere conveniente para el desarrollo de la obra.

**ARTÍCULO 78: Devolución de garantías y fondo de reparos.** La garantía de cumplimiento de contrato y los importes retenidos en concepto de fondo de reparos, o los saldos que hubiere de estos importes, le serán devueltos (la de cumplimiento de contrato) al contratista después de aprobada la Recepción provisoria y la de fondo de reparto luego de la Recepción Definitiva de las obras respectivamente, y una vez satisfechas las indemnizaciones de daños y perjuicios o cualquier otra deuda que corra por su cuenta. En caso de recepciones parciales definitivas, el contratista tendrá derecho a que se le libere o devuelva la parte proporcional de las garantías y del fondo de reparos.



## RESCISIÓN DEL CONTRATO

**ARTÍCULO 79: Rescisión:** En caso de muerte o declaración de insania del contratista, el contrato quedará rescindido, a menos que los herederos o el curador de bienes ofrezcan llevar a cabo las obras bajo las condiciones estipuladas en aquel.

El Comitente, fijará los plazos de presentación del ofrecimiento y podrá admitirlo o desecharlo sin que, en este caso, tengan dichos sucesores o curador derecho a indemnización alguna. En caso de aceptación se exigirá que los sucesores unifiquen su personería ante el comitente. El mismo criterio se aplicara a las personas jurídicas o de existencia ideal, para el caso de fusión de empresas, liquidación, escisión o cualquier otro hecho u acto que implique una modificación sustancial en la personería de la misma. El contratista estará obligado a comunicar dentro del plazo de QUINCE (15) días al comitente por medio fehaciente, cualquier cambio sustancial en el estatuto, así como también la cesión de acciones u cuotas, o cualquier modificación en el patrimonio de la misma. No será entendido como comunicación fehaciente a los efectos del presente, la publicación de edictos judiciales o de cualquier otro tipo, ni las comunicaciones por radiodifusión. La falta de cumplimiento de la comunicación, será causal objetiva de rescisión.

En caso de quiebra directa o indirecta, liquidación sin quiebra, concurso civil de acreedores, concurso preventivo de acreedores, quiebra pequeña o grande y/o cualquier otra forma legal que determinara que el contratista ha entrado en estado de cesación de pagos, producirá la rescisión de pleno derecho del contrato. Se considera como fecha del incumplimiento de las obligaciones a cargo del contratista, la fecha de la resolución judicial y/o administrativa que declare abierto el concurso preventivo, que declare la quiebra, la liquidación sin quiebra o en su defecto la que determine que el contratista se encuentra en estado de cesación de pagos.

**ARTÍCULO 80: Rescisión por el Comitente:** Sin perjuicio de las causales objetivas que facultan al comitente a la rescisión de pleno derecho del contrato, el comitente tendrá derecho a la rescisión del contrato, sin necesidad de intervención judicial en los siguientes casos:

a) Cuando el contratista se halle culpable de fraude, grave negligencia o contravención a las obligaciones y condiciones estipuladas en el contrato.

b) Cuando el contratista proceda a la Ejecución de las obras con lentitud, de modo que la parte ejecutada no corresponda al tiempo previsto en los planes de trabajo, y a juicio del comitente no puedan terminarse en los plazos estipulados. En tal supuesto se intimará al contratista para que ponga los medios necesarios a fin de acelerar los trabajos hasta alcanzar el nivel apto de ejecución, en el plazo que se fije, procediéndose a la rescisión si no se adoptase las medidas exigidas en ese objeto.-

c) Cuando el contratista se exceda del plazo en el P.B.C.P para la iniciación de las obras, a menos que el contratista demostrase a juicio del comitente que la demora en la iniciación de las obras se ha producido por causas no imputables al contratista y ofrezca cumplir su compromiso, en cuyo caso el plazo será prorrogado

En el caso en que no corresponda el otorgamiento de esa prórroga o concedida ésta, el contratista tampoco diera comienzo a los trabajos en el nuevo plazo fijado, el contrato quedará rescindido.-

d) Cuando el contratista abandonase las obras o interrumpiere los trabajos por un plazo mayor de CINCO (5) días en TRES (3) ocasiones, o cuando el abandono o interrupción sea continuado por el término de QUINCE (15) días corridos.-

e) Cuando el contratista transfiera en todo o en parte el contrato, se asocie con otros para la construcción o subcontrate sin previa autorización por escrito del comitente.

f) Cuando el ritmo de Inversiones en algún momento resultara inferior a un 50 % del previsto. El contratista no podrá ampararse en las ampliaciones de plazo de obra que hubiese otorgado el comitente para justificar el atraso.

g) Cuando el monto total de las multas impuestas sobrepase al 30 % del importe del contrato actualizado.

**ARTÍCULO 81: Consecuencias de la rescisión por el Comitente:** Resuelta la rescisión del contrato por el comitente, ella tendrá las consecuencias a continuación señalan:

a) El contratista responderá por los perjuicios que sufra el comitente a causa del nuevo contrato que se celebre para la continuación de las obras o por la ejecución directa de las mismas, con los siguientes alcances:

1º) En los supuestos mencionados en artículo 79 y en los incisos a) y c) del Artículo 80 el contratista, independientemente del pago de los daños y perjuicios pertinentes, perderá el fondo de garantía previsto en el artículo 30

2º) En los demás casos de rescisión por culpa del contratista, éste perderá el fondo de garantía del artículo 30, y responderá por los daños y perjuicios que excedieran del monto de dicho fondo.

b) El comitente tendrá derecho al uso, si así lo estima conveniente, de la o las patentes que pudieran amparar a materiales, elementos o sistemas constructivos que hubiera usado o previsto usar el contratista para la obra rescindida.

El comitente tomará, si lo cree conveniente y previa evaluación convencional sin aumento de ninguna especie, los equipos y materiales para la continuación de la obra

d) Los créditos que resulten por los materiales que el comitente reciba, en el caso del inciso anterior, por la liquidación de partes de obras terminadas y obras inconclusas que sean recibidas por el fondo de reparos, quedarán retenidas a la resulta de la liquidación final de los trabajos.

e) En ningún caso el contratista tendrá derecho al beneficio que se obtuviese en la continuación de las obras con respecto a los precios del contrato rescindido.-

f) El comitente ejercerá hasta tanto se determine con exactitud los mayores costos que han surgido o surgirán a futuro como consecuencia de la rescisión, así como también la cuantificación de los daños y perjuicios -en caso de que existieran- del derecho de retención previsto en los artículos 2587 a 2593 y concordantes del Código Civil y Comercial sobre todos los bienes del contratista que se encontraran en poder del comitente. A los efectos del presente inciso, serán considerados como bienes: certificados de obra impagos, depósitos de garantías, bienes automotores, materiales, enseres, títulos y/o créditos a favor del contratista cualquiera sea su naturaleza.

**ARTÍCULO 82: Rescisión por el Contratista** El contratista tendrá derecho a solicitar la rescisión del contrato, en los siguientes casos:

a) Cuando el comitente suspenda por más de TRES (3) meses la ejecución de las obras, salvo razones de fuerza mayor, hechos imprevistos a que previstos no pudieran evitarse.

b) En caso fortuito o de fuerza mayor, que imposibilite el cumplimiento de las obligaciones emergentes del contrato.

c) Cuando el contratista se vea obligado por causas imputables al comitente a suspender las obras por más de seis (6) meses o a reducir el ritmo previsto en más de un 50 % durante DIEZ (10) meses, como consecuencia de la falta de cumplimiento en término por parte del comitente de la entrega de los elementos o materiales que se hubiere comprometido

d) Cuando el comitente no efectúe la entrega de los terrenos en el plazo fijado en el P.B.C.P, más una tolerancia de TREINTA (30) días, siempre que no sea posible la iniciación de la obra.

Para todos los casos previstos en el presente artículo, será condición necesaria la intimación previa por parte del contratista por un plazo no menor de QUINCE (15) días.

**ARTÍCULO 83: Consecuencias de la Recisión por el Contratista:** Producida la rescisión del contrato, en virtud de las causales previstas en el artículo anterior, ella tendrá las siguientes consecuencias:

a) Liquidación a favor del Contratista previa valuación practicada de común acuerdo con él, sobre la base de los precios, costos y valores de plaza de los importes de los equipos, herramientas, instalaciones, útiles y demás enseres necesarios para las obras, que el comitente adquiera y el contratista no desee retener.

b) Liquidación a favor del contratista, del importe de los materiales y partes componentes acopiadas y las contratadas, en viaje, en elaboración o en stock que sean recibidos y necesarios para la ejecución de la obra, al precio promedio corriente, a la fecha de Rescisión.

c) Transferencia, sin pérdida para el contratista, de los contratos celebrados por él, para la ejecución de las obras.

d) Si hubiere trabajos ejecutados, el contratista deberá requerir de inmediato la Recepción Provisional de los mismos, debiendo realizarse su Recepción Definitiva una vez vencido el plazo de garantía.

e) Liquidación a favor del contratista de los Gastos Generales comprobados y

Beneficios correspondientes al monto de la obra no ejecutada.

f) No se liquidará a favor del contratista suma alguna por otros conceptos que los enumerados en este artículo.-

**ARTICULO 84: Inventario:** Hecha la comunicación respectiva, el comitente tomará posesión de las obras en el estado en que se encuentren y levantará un inventario de las obras ejecutadas y de los materiales, herramientas, equipos y cualquier otro elemento que se encuentre en la obra, a cuyo fin citará, con antelación de tres (3) días hábiles y por medio fehaciente, al contratista para que concurra.

Si el contratista no concurriera a la citación, se le tendrá por aceptante del inventario que el comitente practicara, sin derecho a reclamación alguna labrándose el acta ante Escribano público.

**ARTÍCULO 85: Renuncia al derecho de retención del contratista:** El contratista renuncia al ejercicio del derecho de retención, tanto sobre el terreno como sobre los materiales y construcciones, tal como lo establece el artículo 93 del presente Pliego.-

**ARTICULO 86: Avalúo:** El avalúo requerido en el artículo 83 punto a), se realizará por medio de peritos nombrados uno por cada parte. El perito propuesto por el comitente pertenecerá al plantel del personal del municipio y deberá poseer incumbencia profesional en la materia. En el caso de disconformidad entre ellos, tendrá validez el avalúo efectuado por el perito propuesto por el comitente-

**ARTÍCULO 87: Liquidación de los Trabajos:** El comitente practicará asimismo la liquidación de los trabajos ejecutados y terminados por el contratista con arreglo al contrato y determinará las cantidades y clases de trabajos inconclusos, materiales, partes componentes o implementos inventariados e indispensables para la obra. Los materiales, enseres, partes componentes o implementados no aceptados por el comitente, serán retirados de la obra por el contratista a su costa, dentro del término de DIEZ (10) días a contar desde la notificación fehaciente que reciba del comitente, sin perjuicio de lo dispuesto por el artículo 93. Los trabajos no aceptados serán demolidos por el contratista, a partir de los DIEZ (10) días de notificados en forma fehaciente. Si vencido el término el contratista no retirara aquellos materiales, enseres, partes componentes o implementos, o no demoliera los trabajos aludidos, el comitente, podrá proceder, sin necesidad de interpelación alguna, al retiro o demolición, imputándose los gastos que ello demande al contratista

El importe de la liquidación de los trabajos ejecutados, que fueran aceptados tanto los terminados como los inconclusos, partes componentes, materiales y enseres aceptados a precios de avalúo, constituirá un crédito a favor del contratista, previa deducción de los pagos efectuados a cuenta.

Este crédito cuando la Rescisión hubiere sido causada por el contratista, quedará pendiente de pago hasta la terminación y liquidación final de los trabajos, para responder por excedente de costo de estos y de los perjuicios que se originen por las rescisiones del contrato o la mala ejecución de los trabajos hechos por el contratista. Si en el caso anterior las sumas retenidas no bastaran para cubrir los mayores desembolsos y perjuicios que la Rescisión afecte al comitente, el contratista deberá abonar el saldo que por este concepto resulte. En ningún caso, incluyendo la rescisión fundada en razones de mérito, oportunidad y/o conveniencia, se reconocerá suma alguna en concepto de lucro cesante.-

## **CAPÍTULO XI SANCIONES**

**ARTÍCULO 88: Hechos que pueden originar sanciones.** Todo incumplimiento de las condiciones previstas en la documentación contractual o de órdenes de servicio dará lugar a la aplicación de las sanciones que se indican en el presente Pliego, debiéndose tener en cuenta que las multas deberán ser progresivas y acumulativas en proporción a los incumplimientos producidos y al monto del contrato.

A los efectos del cálculo de las multas, se entenderá por monto del contrato al monto original más los importes de las modificaciones aprobadas. Se entiende por modificaciones aprobadas, ampliaciones de contratos, adicionales y redeterminaciones de precios

**ARTICULO 89: Multas.** Las multas se aplicarán ante la mora en el cumplimiento de plazos parciales, o en el total de la obra; en el incumplimiento de las órdenes de servicio y ante toda trasgresión estipulada en el presente Pliego General, en el Pliego de Condiciones Particulares, y en la documentación anexa que así lo indique. La facultad

sancionatoria, es discrecional del Comitente, quien aplicara las multas o no en base a las circunstancias de cada caso en concreto.

Cuando la mora sea en el cumplimiento de términos de los plazos que se fijan en el Plan de Trabajos aprobado, o en el presente Pliego y en la documentación anexa se aplicarán las siguientes multas, siempre que en el Pliego de Condiciones Particulares no se fijaran otras:

a) El equivalente al 0,33‰ (Cero con treinta y tres por mil) sobre el monto del contrato, por cada día de atraso en la iniciación de la obra según Plan de Trabajos aprobados.

b) El equivalente al 0,33‰ (Cero con treinta y tres por mil) del monto del contrato actualizado, por cada día de atraso en la terminación total de la obra al vencimiento del plazo contractual y hasta la solicitud de Recepción Provisoria.

Cuando se hubieran aplicado multas por mora según incisos b), c) y d), la que le corresponde por terminación será reducida en el monto de aquellas, que tendrá siempre carácter preventivo.

c) El equivalente al 0,33‰ (Cero con treinta y tres por mil) sobre el monto del contrato, se aplicará al contratista por cada día corrido de suspensión de los trabajos, sin perjuicio de las otras penalidades que pudiera corresponderle por el incumplimiento de los plazos

d) La mora en el cumplimiento de Órdenes de Servicio, dará lugar a la aplicación de una multa de 0,10‰ (cero con diez por mil) sobre el monto del contrato por cada día de demora. Para todos los casos establece que: 1º) El término de ejecución de las etapas definidas precedentemente, será el contractual más las aplicaciones que, solicitadas reglamentariamente, fueren acordadas. 2º) La aplicación de multas no libera al contratista de la responsabilidad que pudiera corresponderle por daños y perjuicios ocasionados por el comitente o a terceros.

El monto total de las multas que se impongan no podrá superar el 15% (quince por ciento) del importe total del contrato. En caso que se alcance el mencionado porcentaje, el comitente podrá rescindir el contrato por causas imputables a la contratista.-

**ARTÍCULO 90: Percepción de multas.** El importe de las multas de no ser abonadas por el contratista en tiempo y forma, podrán ser descontado del primer certificado que se extienda después de aplicada la sanción, y si el monto del certificado no fuera suficiente, de cualquier otro crédito que por cualquier concepto tuviera el contratista ante el comitente. Si los créditos precedentemente enunciados tampoco fueren suficientes, los importes correspondientes podrán ser deducidos de cualquiera de la garantías, en cuyo caso ésta deberá ser repuesta dentro de las CUARENTA Y OCHO (48) horas siguientes, con apercibimiento, en caso contrario, de rescisión del contrato y la pérdida del saldo de dicha garantía. La percepción de las multas se hará efectiva aún cuando la resolución que impuso la sanción hubiese sido recurrida. Si con posterioridad se dejara sin efecto la sanción, se devolverán los importes retenidos con más un interés compensatorio de acuerdo a la tasa fijada por el Banco de la Provincia de Buenos Aires para los descuentos sobre certificados de obra.

**ARTÍCULO 91: Procedimiento y Recursos.** El procedimiento para la aplicación de las sanciones se instrumentara en base a las disposiciones contenidas por la Ordenanza General 267 de la Provincia de Buenos Aires. En igual sentido el sancionado podrá, en todos los casos, interponer los recursos establecidos en Ordenanza General 267.

## **CAPÍTULO XII DISPOSICIONES VARIAS**

**ARTÍCULO 92: Redeterminaciones de Precios.** Cuando Los Pliegos de Bases y Condiciones Particulares prevean la Redeterminación de Precios, salvo otra disposición allí dispuesta, se regirá de acuerdo al Decreto Provincial Nº 2.113/2002 (modif. Ley 13.403), en vigencia y Resoluciones Ministeriales reglamentarias.-

Las redeterminaciones de precios deberán ser pedidas por el contratista acreditando fehacientemente la incidencia (variación de precios) de los mayores precios de los insumos de obra, con el consecuente desequilibrio de la ecuación económico financiera del contrato original, acompañando toda la documentación que acredite tal circunstancia.-

Al analizar un pedido de redeterminación de precios, el Departamento Técnico tomará en cuenta los siguientes factores que influyen en su reconocimiento:

a) Variación superior a un cinco por ciento (5%) del costo de los insumos correspondientes a la parte de la obra pendiente de ejecución, respecto de los valores que fueran cotizados en el contrato, o los establecidos en la última redeterminación según corresponda.-Los precios de referencia a utilizar en las redeterminaciones serán los que se confeccionen y publiquen regularmente por la Dirección Provincial de Estadística del Ministerio de Economía de la Provincia de Buenos Aires (hoy lo realiza el Ministerio de Infraestructura de la Provincia de Buenos Aires).-

b) El plazo dentro del cual se puede efectuar la solicitud de redeterminación, conforme el art. 2º del Decreto 2.113/02, Artículo 45º de la Ley 13.403 y el art. 3º de la Resolución 404/07 del Ministerio de Infraestructura, vivienda y servicios públicos. Solo serán aceptadas redeterminaciones que se presenten a partir del día de publicación del índice oficial del mes de ejecución de las tareas certificadas sobre la que se pretenden redeterminar y hasta la publicación del índice del mes siguiente a las tareas ejecutadas.-

c) El Plan de Inversión (también denominado plan de trabajo o curva de inversión), de acuerdo a las previsiones del art. 45 de la Ley 13.403. El Departamento técnico deberá revisar el plan de inversión que se relaciona con el plazo de obra. Sólo serán admisibles los pedidos de redeterminación de precios en obras que al momento de presentar la solicitud se encuentren en ejecución de acuerdo a los porcentuales de avance previstos en el plan de inversiones vigentes. Toda obra pública que registre atrasos en su plan de inversiones por causas imputables al contratista, se liquidará a los valores de contrato o a los establecidos en la última redeterminación aprobada.

Sólo podrá ser objeto de redeterminación la parte de la obra faltante de ejecución.

La redeterminación, una vez aceptada tendrá como efecto actualizar todos los precios de la obra, y se aplicará a los nuevos precios a la obra faltante siempre que no exista una variación de precios en menos, por encima de ese porcentaje. Asimismo, la redeterminación efectuada actúa como un nuevo precio base a partir del cual debe tomarse las nuevas variaciones de precios para poder redeterminar.-

La suscripción del acta de redeterminación de precios conforme lo establecido en el Decreto 2113/02, implica la renuncia automática del contratista a todo reclamo por mayores costos, compensaciones, gastos improductivos o supuestos perjuicios de cualquier naturaleza. Es decir que suscripta el acta de redeterminación, no podrá reconocerse en favor del contratista reservas de ningún tipo, ni redeterminaciones de tipo parcial.-

No serán sujeto a redeterminación alguna los certificados de anticipos financieros o de acopio de materiales.-

Todas las redeterminaciones serán de carácter definitivo, no pudiendo realizarse redeterminaciones provisorias.-

**ARTÍCULO 93: Seguros.** El contratista deberá contar, previo a la iniciación de los trabajos, con los seguros que se detallan a continuación: 1) Copia del contrato de afiliación a una Aseguradora de Riesgos de Trabajo conforme a lo establecido por las Normas vigente en materia de Higiene y Seguridad en la construcción, Leyes N° 19.587 y N° 24.557 y su reglamentación así también toda otra Norma legal que resulte vigente durante el desarrollo de la obra. 2) Seguro Colectivo de Vida Obligatorio que cubra a todo el personal afectado a la obra, de acuerdo a la legislación vigente. 3) Seguro de accidentes que cubra al personal del comitente afectado a la obra. 4) Seguro de Responsabilidad Civil Extracontractual, a su nombre y el del Comitente, manteniendo a éste cubierto por toda pérdida y/o reclamo por lesiones, daños y perjuicios causados a cualquier persona y/o bienes de cualquier clase, que puedan producirse como consecuencia de la ejecución y mantenimiento de las obras; y por todo reclamo judicial y gastos de cualquier naturaleza, en relación con ello. 5) Incendio y Seguridad en el Trabajo: El contratista será el único responsable y deberá cumplir cabalmente con las normativas de seguridad e higiene establecidas por la Ley Nacional N° 19.587, Resolución 1.068/91 del Ministerio de Trabajo y Seguridad Social de la Nación y toda otra disposición provincial, nacional, municipal vigente en la materia. Su inobservancia, independientemente de la sanción que aplique el organismo de contralor, determinará la paralización de la obra por culpa del contratista y la suspensión de la emisión de los certificados de obra hasta tanto se acredite su cumplimiento, perdiendo el contratista el derecho a la percepción de los intereses por mora.-

Asimismo, el contratista deberá asegurar la obra contra incendio y otros riesgos, debiendo tener la póliza valor progresivo que, en todo momento, cubra el total certificado, y con vigencia hasta la Recepción Provisoria. Todos los seguros serán contratados en compañías de primera línea y a entera satisfacción del comitente. En caso de verificarse el incumplimiento de alguno de los requisitos precedentemente descriptos, no podrá el contratista dar inicio a las tareas, siendo de su exclusiva responsabilidad las consecuencias que esta situación genere. En caso de que tal circunstancia se configure con posterioridad al inicio de la obra, se procederá a la suspensión de ésta, con



cargo al contratista, no abonándose ningún importe en concepto de certificados; pudiéndose inclusive llegar a la rescisión del contrato. El Comitente, sin exposición de motivos o causa alguna, podrá requerir el cambio de aseguradora, que deberá efectuarse en el plazo de SETENTA Y DOS (72) horas de notificada esa decisión.

**ARTÍCULO 94: Anticipo financiero:** Las obras podrán prever un pago de anticipo financiero el cual en ningún caso podrá superar el 20% del total del contrato. La programación de inversiones de la obra, determinará cuando corresponda este Anticipo Financiero en el Pliego de Bases y Condiciones Particulares. El anticipo financiero en ningún caso estará sujeto al pago de mayores costos o redeterminación de precios. La devolución del monto de anticipo financiero percibido, se efectuará descontando de cada certificado de obra dicho porcentaje, hasta completar el 100% de la certificación. Dentro de los DIEZ (10) días siguientes a la firma de contrato, se procederá al pago del anticipo, cuyo importe será equivalente al porcentaje de anticipo acordado, que deberá ser garantizado en su totalidad mediante las GARANTIAS previstas en este Pliego. “EL CONTRATISTA” deberá poner a disposición de “LA MUNICIPALIDAD”, toda la documentación necesaria para proceder al pago. El retraso del pago del anticipo financiero, cualquiera sea el motivo, no da derecho alguno a “EL CONTRATISTA” a retrasar, suspender, paralizar o abandonar la obra. Dichos actos serán pasibles de las sanciones establecidas en el presente pliego.-

**ARTÍCULO 95: Derecho de retención** El contratista renuncia formalmente a partir de la firma del contrato a ejercitar -respecto del municipio y con motivo de la ejecución de la obra-, el derecho de retención previsto en los artículos 2587 a 2593 y concordantes del Código Civil y Comercial; sobre los bienes inmuebles que ocupe, construcciones efectuadas, bienes acopiados, obras en ejecución y cualquier otro bien que fuere objeto del contrato; aún cuando sobrevinieran créditos a su favor de cualquier naturaleza o surgieran cuestiones de hecho o controversia jurídica entre las partes contratantes.

**ARTÍCULO 96: Extracciones y demoliciones** Si para llevar a cabo la obra contratada, fuera necesario efectuar extracciones o demoliciones, según lo indiquen los planos y documentación respectiva, los gastos que demanden los trabajos, estarán a cargo del contratista. Este deberá dar al material proveniente de las demoliciones el destino que se determine en el Pliego de Condiciones Particulares.-

**ARTÍCULO 97: Tasas, Impuestos, aportes y Derechos:** Será por cuenta del contratista, y en consecuencia deberá incluirse en su propuesta, el pago de todas las tasas, impuestos, patentes, regalías y derechos que se originen en la construcción de la obra. Asimismo, el contratista deberá dar cumplimiento a lo establecido en la Ley 12.490, Art. 26º inc. i) y l) que estipula que el adjudicatario de una obra pública se encuentra obligado a realizar aportes previsionales equivalentes al diez por ciento (10%) del monto de honorarios de Los profesionales que actúen en obra pública, estudio, anteproyecto, dirección, proyecto, asesoramiento, ejecución o relevamiento que se desarrolle e involucre a cualquiera de las Colegiaciones de Agrimensores, Ingenieros, Arquitectos y Técnicos, contemplados bajo la presente Ley.- Se encuentran comprendidas también a los mismos efectos previsionales Las Empresas Consultoras de Servicios Profesionales abarcativas de las incumbencias de las colegiaciones que realicen tareas para entes oficiales Provinciales o Municipales, como así también para empresas privadas o terceros.-

Del mismo modo cualquier variación de las alícuotas de los impuestos nacionales, provinciales y tasas municipales vigentes o a crearse en el futuro, no serán idóneas para modificar en más el precio final por el que se adjudique la contratación. En todos los casos el contratista comunicará al comitente los pagos que efectúe por dichos conceptos, a los efectos de que el comitente gestione por su cuenta las excepciones a que legalmente pueda tener derecho, destinando las recuperaciones que pudieran obtenerse a la reducción del costo de Inversión. El comitente podrá exigir en cualquier momento de la ejecución de la obra que el contratista acompañe los comprobantes de los pagos efectuados según corresponda en base al avance del plan de trabajos.

**ARTÍCULO 98: Competencia Judicial:** Para todas aquellas cuestiones judiciales, las partes se someten, a la jurisdicción de los Tribunales Contencioso Administrativos de la Provincia de Buenos Aires, con asiento en la ciudad de Bahía Blanca o los que en el futuro los reemplacen, con renuncia expresa a cualquier otro fuero o jurisdicción

distinta que por cualquier causa pudiera corresponderle, constituyendo domicilios especiales en los que indiquen en el contrato, y en los que serán válidas todas las notificaciones fehacientes que se cursen entre ellas sean las mismas judiciales o extrajudiciales, salvo las notificaciones judiciales que se realicen al municipio.

**ARTÍCULO 99: Clausula Anticorrupción:** Será causal determinante del rechazo sin más trámite de la propuesta u oferta en cualquier estado de la licitación o de la rescisión de pleno derecho del contrato dar u ofrecer dinero o cualquier otra dádiva a fin de que:

a) funcionarios o empleados públicos con competencia referida a esta licitación o contrato hagan o dejen de hacer algo relativo a sus funciones.

b) O para que hagan valer la influencia de su cargo ante otro funcionario o empleado público con la competencia descripta, a fin de que estos hagan o dejen de hacer algo relativo a sus funciones.

C) Cualquier persona haga valer su relación o influencia sobre un funcionario o empleado público con la competencia descripta, a fin de que estos hagan o dejen de hacer algo relativo a sus funciones.

Serán considerados sujetos activos de esta conducta quienes hayan cometido tales actos en interés de la contratista, directa o indirectamente, ya sea como representantes, administradores, socios, mandatarios, gerentes, factores, empleados, contratados, gestores de negocios, síndicos, o cualquier otra persona física o jurídica.

Las consecuencias de estas conductas ilícitas se producirán aun cuando hubieran consumado en grado de tentativa.

**ARTÍCULO 100: Derechos de Autor:** La Municipalidad de Bahía Blanca, se reserva en forma absoluta todos los derechos de autor sobre los planos, documentos y otros materiales conteniendo datos e información proporcionada a los oferentes, y seguirán siendo de propiedad del Municipio, independientemente de ejecución de la obra. De igual manera, toda información que fuere suministrada a cualquier potencial oferente en forma directa o a través del Municipio por terceros, incluyendo proveedores del mismo, no implicara afectación de los derechos de autor de terceras personas siendo de propiedad de dichos terceros. La alteración, falsificación y/o cualquier acto tendiente cambiar el contenido del presente pliego, el de condiciones particulares que lo pueda integrar, así como también planos, documentación, datos, etc.; con la finalidad de obtener una ventaja de cualquier tipo, se considerará una falta grave y dará lugar a las penalidades que prevé el presente pliego, sin perjuicio de las acciones penales que pudieren corresponder.

**ARTICULO 101: Confidencialidad de la Información:** El Municipio y los oferentes y/o interesados, deberán mantener confidencialidad y en ningún momento divulgarán a terceros, sin el consentimiento de la otra parte, documentos, datos u otra información que hubiera sido directa o indirectamente proporcionada por la otra parte, en conexión con el Contrato, antes, durante o después de la ejecución del mismo. No obstante lo anterior, el contratista podrá proporcionar a sus Subcontratistas los documentos, datos e información recibidos del Municipio para que puedan cumplir con el objeto del contrato. En tal caso, el contratista obtendrá de dichos Subcontratistas un compromiso de confidencialidad conforme a este artículo.

El Contratista u oferente no utilizará dichos documentos, datos u otra información recibida del Municipio para ningún uso que no esté relacionado con el Contrato. Así mismo, el Municipio no utilizará los documentos, datos u otra información recibida del Contratista para ningún otro propósito que el de la ejecución del Contrato.

La obligación de confidencialidad de las partes de conformidad con lo arriba mencionado, no se aplicará a información que: (a) el Contratista o el municipio requieran compartir con el Banco u otras instituciones que participan en el financiamiento del Contrato; (b) actualmente o en el futuro se hace de dominio público sin culpa de ninguna de las partes; (c) puede comprobarse que estaba en posesión de esa parte en el momento que fue divulgada y no fue obtenida previamente directa o indirectamente de la otra parte; o (d) que de otra manera fue legalmente puesta a la disponibilidad de una tercera parte que no tenía obligación de confidencialidad. Las disposiciones precedentes de esta Cláusula permanecerán válidas después del cumplimiento o terminación del Contrato por cualquier razón.



## **ESPECIFICACIONES LEGALES PARTICULARES**

### **Introducción.**

La presente obra será financiada con fondos otorgados por la **Provincia de Buenos Aires**, a través del Convenio celebrado entre la **Municipalidad de Bahía Blanca** y el Ministerio de Infraestructura y Servicios Públicos de la Provincia de Buenos Aires, el cual tiene por objeto instrumentar la operatoria del subsidio destinado a financiar la ejecución del proyecto en la que esta obra se encuentra incluida “Reconstrucción de Infraestructura en la ciudad de Bahía Blanca – Etapa 1” convalidado por Ordenanza N.º 22.093 y de trámite en el expediente municipal N.º 1-410-3066-2025.

### **Artículo 1º) BASES DE LA CONTRATACIÓN:**

Los trabajos a ejecutar se detallan en la Memoria Descriptiva, Cómputo Métrico y Presupuesto y deberán realizarse conforme a las Especificaciones Técnicas y planos correspondientes.

### **Artículo 2º) SISTEMA DE CONTRATACIÓN:**

La presente obra se contrata por el sistema de “**Unidad de medida y precios unitarios**”. El Proponente deberá cotizar precios unitarios por cada uno de los ítems que componen la obra. Estos precios multiplicados por la cantidad de cada ítem, darán el total del ítem, obteniéndose con la suma de estos totales el monto de obra total. Con este monto se determinará el porcentaje de aumento o rebaja sobre el Presupuesto Oficial, lo que permitirá comparar las propuestas en forma clara.

No se tomarán en cuenta las propuestas que presenten correcciones, enmiendas, raspaduras, entre líneas o errores que no hubieran sido salvados al pie de la misma. Cuando exista discordancia entre el precio unitario consignado en números y el consignado en letras, se considerará como válido el segundo.

Se deberá tener en cuenta que corresponde a cargo del Contratista, la provisión de todos los elementos, materiales y mano de obra, para que la obra resulte completa para el fin y usos a que se destina y se ejecute estrictamente de acuerdo a las Especificaciones de este Pliego.

### **Artículo 3º) PRESENTACIÓN DE LAS PROPUESTAS:**

Las propuestas se redactarán en idioma castellano, indicando magnitudes conforme al Sistema Métrico Decimal:

- ✓ La cotización se realizará en pesos.
- ✓ La propuesta se presentará como sigue:
- ✓ En un sobre.

Estará cerrado, lacrado, firmado y con la siguiente leyenda:

**“Municipalidad de Bahía Blanca”**  
**Obra: “RECONSTRUCCIÓN DE INFRAESTRUCTURA EN LA CIUDAD DE BAHÍA BLANCA ETAPA I ”**  
**Obras de Iluminación**  
**Oferente: “.....”**  
**Acto de Apertura ..... de 2025, a las ..... horas.**

No se admitirán más propuestas que las presentadas en mano, rechazándose las remitidas por correo o cualquier otro procedimiento distinto al previsto.

El sobre llevará un rótulo en el que conste nombre de la Empresa o Consorcio Oferente y denominación de la Contratación.

Los documentos contenidos en el sobre deberán ser presentados en original, foliados y firmados en todas sus hojas por el Oferente y el Representante Técnico de la empresa.

### **Artículo 4º) CONTENIDO DEL SOBRE:**

Modificarse el Artículo 19º del Pliego único de Bases y Condiciones Generales para Contratación de Obras Públicas de la Municipalidad de Bahía Blanca, que quedara así redactado:

Podrán ser presentadas hasta el día y hora indicados para el acto de la Contratación, en sobre cerrado, en cuya parte exterior aparecerá el nombre del proponente, ajustándose a los siguientes requisitos:

#### **1) Un sobre identificado con la leyenda PROPUESTA BÁSICA**

El Sobre deberá contener los documentos, que se detallan a continuación debidamente firmados en todas sus hojas:

- a) La Oferta *por Duplicado*, completando los formularios entregados y especificados en la Memoria Descriptiva, éstos no podrán modificarse y deberán estar firmados por el Proponente y Representante Técnico.

- b) Planillas de Análisis de precios por Duplicado de todos los ítems cotizados, desagregados en todos sus componentes, incluidas cargas sociales y tributarias. Los mismos deberán ser presentados impresos en doble faz.
- c) Plan de Trabajos y curva de inversiones porcentual. El Plan de Trabajos será desarrollado por ítem, pudiendo agregarse para su mejor comprensión, si se estima necesario, un plan por sectores de obra. El Plan de Trabajo será acompañado por la correspondiente curva de inversiones porcentuales, valorizadas.
- d) Garantía de Propuesta en la forma establecida en el Artículo 16° del P. B. C. G. y Artículo 14° de las Especificaciones Legales Particulares.
- e) Certificado de inscripción en el Registro de Licitadores de la Municipalidad de Bahía Blanca.
- f) Contrato por estudio de propuesta visado por la autoridad competente, según Art. 26 inc. i de la Ley 12.490 modificado por la Ley 13.753.
- g) El Pliego de Bases y Condiciones firmado en todas sus fojas por el Proponente y su Representante Técnico.
- h) En caso de conformar una Unión Transitoria de Empresas (UTE), acompañar Declaración Jurada, conforme lo establecido en los siguientes artículos:

Para el caso de Uniones Transitorias de Empresas (UTE), deberán presentar un compromiso escrito en el que se obligan a celebrar el contrato de unión transitoria para el caso de resultar preadjudicatarias, debiendo además sus integrantes hacerse responsables en forma solidaria e ilimitada frente al Comitente, por el cumplimiento de todas las disposiciones del presente Pliego. Expresarán además los porcentajes de participación de cada empresa.

Los antecedentes de las empresas miembros del consorcio o Unión Transitorias de Empresas (UTE), será sumados para alcanzar los requisitos mínimos exigidos, debiendo cada una de las socias cumplir con al menos el 25% o con el 40% de ser socia principal, de las pautas mínimas exigidas para un oferente individual. Se entiende por ser socia principal de una U.T.E. a aquella empresa que posee el mayor porcentaje de participación de la misma.

Para el caso de CAPACIDAD DE CONTRATACIÓN: la socia principal de la UTE deberá tener como mínimo de un 50% del valor requerido en el artículo 7°) debiendo completarse el resto hasta el 100% con la sumatoria de capacidades de las otras empresas integrantes, no pudiendo ser ningún caso inferior al 25% de la capacidad solicitada.

Tanto en el supuesto de personas jurídicas, como en el de uniones transitorias de empresas (UTE), el plazo de duración de las mismas no podrá ser inferior al plazo contractual, con el compromiso de mantener la formación de la misma hasta la completa extinción de las obligaciones emergentes del contrato de Obra Pública.

Además deberán presentar, la documentación que avale la formación del Consorcio, sea mediante Escritura Pública o Documento Privado, debiendo acreditarse en este último caso, la autenticidad de las firmas obrantes en el mismo, mediante certificación de Escribano Público y debidamente legalizado; como así también la ineludible responsabilidad mancomunada y solidaria frente a la Municipalidad, el nombre y domicilio del representante de la UTE, el porcentaje de participación en la distribución de los resultados (ingresos y gastos) de cada uno de sus miembros. La inscripción de este Contrato en la Inspección General de Justicia podrá realizarse con posterioridad a la preadjudicación, y presentar la inscripción del contrato consorcial dentro de los 30 días corridos a partir de la misma fecha, caso contrario tal agrupación perderá todo derecho, y se preadjudicará la obra a la empresa o agrupación que siga en el orden de prelación.

- i) Designación del Representante Técnico con la debida aceptación de este y su respectiva constancia de inscripción en el Consejo Profesional de Ingeniería de su jurisdicción.
- j) Anexos I – Declaración Jurada de domicilio y correo electrónico
- k) Acta de compromiso de contratación del 80% de mano de obra local según convenio con UNIÓN OBRERA DE LA CONSTRUCCIÓN DE LA REPÚBLICA ARGENTINA Seccional Bahía Blanca.
- l) Toda la documentación cuya presentación deba estar certificada por Escribano Público, deberá estar acompañada de la respectiva legalización, en caso que dicho Profesional sea de una jurisdicción diferente a la Provincia de Buenos Aires.

#### **Artículo 5º) UBICACIÓN DE LAS OBRAS:**

Los trabajos correspondientes a la presente obra, se realizan en el lugar indicado en la Memoria Descriptiva que forma parte de este Pliego de Bases y Condiciones.

#### **Artículo 6º) MODIFICACIÓN Art 59 PLIEGO ÚNICO DE BASES Y CONDICIONES GENERALES PARA CONTRATACIÓN DE OBRAS PÚBLICAS DE LA MUNICIPALIDAD DE BAHÍA BLANCA:**

El anticipo financiero será del 30% (treinta por ciento) del monto de contrato conforme el convenio de financiación por la emergencia acordado con la Provincia de Buenos Aires. El anticipo será deducido a partir de las certificaciones mensuales en forma proporcional al monto certificado y producirá a partir de su entrega, el congelamiento del precio en el porcentaje que represente. En todos los casos, el contratista deberá afianzar el mismo mediante alguna de las garantías previstas en el artículo 16. Del PUBCG

#### **Artículo 7º) OBRAS QUE COMPRENDE LA LICITACIÓN:**

La realización de esta obra comprende los trabajos detallados en la Memoria Técnico-Descriptiva debiendo el contratista tener en cuenta además los siguientes ítems:

**a)** Aportes jubilatorios a la Caja de Previsión Social para Agrimensores, Arquitectos, Ingenieros y Técnicos de la provincia de Buenos Aires de acuerdo a la LEY 12.490 – REGLAMENTACIONES DEL ART. 26 Inc. i.

**b)** Deberá comunicar antes de realizar los trabajos que interfieran con conductores eléctricos de iluminación o semáforos, debiendo solicitar al **Dpto. Alumbrado Público** de la MBB que se retiren los conductores y posteriormente realizar la canalización, de acuerdo a las Normas, para poder restablecer el servicio.

En caso que no se dé aviso o no se repare la canalización dentro de las 24 hora de producida la rotura, la Municipalidad procederá a realizar los trabajos con posterior facturación a la Empresa, debiéndose ingresar los fondos a la cuenta especial de alumbrado público. Se aclara que la mano de obra se facturará de acuerdo a los costos reales totales o en su defecto sobre la base de lo que cotice alguna Empresa contratada, sumándole el costo de los materiales y equipos empleados.

**c)** Deberá tomar a su exclusivo cargo y costo, todas las gestiones y trabajos necesarios para el reacondicionamiento, adecuación o reparación de las instalaciones de servicios públicos existentes, (gas, agua corriente, cloacas, electricidad, teléfonos, etc.), que puedan ser afectados por las obras, quedando a criterio de la Inspección solicitar los certificados de conformidad de las Reparticiones prestatarias de los servicios.

El costo de estos trabajos deberá ser tenido en cuenta en el resto de los ítems cotizados, dado que no se reconocerá adicional alguno por estos conceptos.

**d)** Adecuación de los niveles de los marcos y tapas de cámaras de inspección de servicios públicos que queden bajas, desniveladas y que presenten dificultades para el tránsito vehicular. Desnivel máximo admitido: 1 (un) centímetro.

**e)** Previo al Replanteo de los trabajos y para dar cumplimiento a la Resolución N° 181/85 de ENARGAS, exigirá la presentación de la información que detalla el Anexo de la misma:

1º) Constancia de solicitud de interferencias y repuesta por parte de la Licenciataria, con indicación precisa de la localización de las instalaciones de gas que podrían ser afectadas.

2º) Copia de las notificaciones presentadas ante la Licenciataria, indicando fecha de inicio de obra y solicitud de inspección para la realización de los sondeos previos, tendientes a ubicar las instalaciones sobre la base de los planos proporcionados por aquella y del inicio efectivo de las obras.

3º) Presentación de una declaración Jurada en la que se manifieste:

- El compromiso de realizar sondeos previos sobre la base del plano proporcionado por la Licenciataria, utilizando exclusivamente elementos de uso manual, como así también, los estudios tendientes a determinar si existe necesidad de efectuar remociones.

Que se está en conocimiento del Plan de Prevención de Daños implementado por la Licenciataria de Gas.

**f)** Señalización diurna y nocturna de la obra y desvíos de tránsito necesarios. Tramitación de los mismos ante la Dirección de Tránsito Municipal, con una anticipación mínima de 5 (cinco) días.

La señalización nocturna se hará con luces reglamentarias alimentadas con 12 o 24 volts.

**g)** Limpieza y mantenimiento de la obra una vez ejecutada, todo ello conforme a las Especificaciones del presente pliego.

**h)** Los gastos que insuman todos los trabajos detallados en los incisos b) al g), deberán ser tenidos en cuenta por el Proponente al cotizar sus precios, dado que no se abonará adicional alguno por estos conceptos.

#### **Artículo 8º) CONDICIONES A CUMPLIR POR LAS EMPRESAS LICITANTES:**

Las Empresas que se presentan al Acto licitatorio de esta obra, deberán estar inscriptas en:

1) Registro Municipal de Licitadores de Obra Pública dando cumplimiento a los siguientes requisitos:

---

**Categoría II – Alumbrado Público**

**Capacidad de contratación igual o superior a \$ 438.235.000 -**

**Este requisito deberá ser cumplimentado antes de la firma del contrato de adjudicación de obra.**

**Artículo 9º) FORMA DE COTIZAR PRECIOS:**

Los Proponentes cotizaran en su propuesta utilizando los “Formularios para presentación de propuestas” adjunto a este Pliego o en su defecto fotocopia de los mismos.

**Artículo 10º) ANÁLISIS DE PRECIOS:**

En ampliación a lo dispuesto por el inciso b) del Art. 4º) Punto I de estas Especificaciones, se aclara que los análisis de precios unitarios de cada ítem (inclusive los **subítems** para una mejor evaluación) se confeccionarán conforme a las planillas del Anexo IV de la Resolución 404 con las modificaciones de la 878 y 972 del 2011, Decreto N° 2508/10 que forman parte del presente Pliego y deberán estar discriminados en:

- I) ANÁLISIS PRIMARIO DE LOS MATERIALES: Planilla I
- II) ANÁLISIS PRIMARIO DE MANO DE OBRA: Planilla II– s/ Convenio de U.O.C.R.A. vigente.
- III) ANÁLISIS PRIMARIO DEL TRANSPORTE: Planilla III
- IV) ANÁLISIS PRIMARIO DEL EQUIPO: Planilla IV
- V) ANÁLISIS SECUNDARIO: Análisis del precio unitario para cada ítem. Planilla V

**Artículo 11º) CRITERIO A SEGUIR PARA LA ADJUDICACIÓN DE LAS OBRAS:**

La adjudicación de la obra, la realizará el Departamento Ejecutivo, previo dictamen de las Oficinas Técnicas y Legales, de acuerdo a lo establecido en el Art. 29 “ADJUDICACIÓN” del P.B.C.G.

El Departamento Alumbrado Publico ponderará los siguientes factores para su dictamen evaluatorio:

- a) Los precios unitarios de la propuesta.
- b) Cumplimiento en obras de Alumbrado Publico contratadas con la Municipalidad de Bahía Blanca
- c) Concepto que haya merecido el proponente por su labor en los cinco años inmediatos anteriores. A tal efecto se podrá solicitar los correspondientes informes a las Reparticiones Oficiales con las cuales el proponente haya contratado obras en el período indicado. El mal concepto será motivo suficiente para que la propuesta sea rechazada, aun cuando se trate de la oferta más baja.
- d) Capacidad de contratación otorgada por el Registro Municipal de Licitadores de Obras Públicas según requisitos indicados en el Art.7) de las presentes Especificaciones.
- e) Experiencia fehacientemente demostrada en el tipo de obra licitada y personal profesional y técnico de que dispondrá, para lo cual se efectuarán todas las verificaciones que se consideren oportunas.
- f) Disponibilidad de equipo propio adecuado, el que básicamente será considerado como el indicado por el proponente en el análisis de precios unitarios de su propuesta, estando las Oficinas Técnicas y Legales facultadas para realizar todas las comprobaciones necesarias para verificar la disponibilidad del mismo, debiendo el proponente facilitar toda la información y documentación que se le solicita.

La negativa a hacerlo será tenida como carencia del equipo detallado en la propuesta.

**Artículo 12º) REPRESENTANTE TÉCNICO:**

La designación del Representante Técnico deberá ajustarse a lo expuesto en ART. 44 “Representante Técnico” del P.B.C.G.

**Artículo 13º) LEY 12.490 – REGLAMENTACION DEL ART. 26 Inc. i y l:**

La Municipalidad exigirá el cumplimiento de las Resoluciones N° 112 y 117 de la Caja de Previsión Social para Agrimensores, Arquitectos, Ingenieros y Técnicos de la provincia de Buenos Aires, con fecha 12 de febrero de 2004, que establece:

- a.- **Para el caso de contratación de obras (Inciso i):** la obligatoriedad de realizar aportes equivalentes al diez (10%) de los Honorarios por las tareas profesionales de: estudio, anteproyectos, dirección técnica o ejecutiva, asesoramiento o relevamiento, a cargo del adjudicatario de una obra pública, al momento de su contratación y su acreditación en boleta de depósito.
- b.- **Para el caso de contratación de servicios profesionales (Inciso l):** Igual al anterior requerimiento previsional para la empresa de servicios profesionales, al momento de la recepción del trabajo de relevamiento, estudio, anteproyecto y/o cualquier tarea encomendada.

**Artículo 14º) REDETERMINACIÓN DE PRECIOS:**

En la presente obra no se reconocerá redeterminación de precios.

**Artículo 15º) GARANTÍAS DE OFERTA:**

Ampliase el ART 16 “Garantía de Mantenimiento de oferta” del P.B.C.G con lo siguiente:

Se aceptará la presentación de Pagarés como Garantía de Mantenimiento de Oferta únicamente en Concursos de Precios sin excepción.

**Artículo 16º) FECHA DE ENTREGA DE SOBRES:**

Las propuestas se entregarán el día \_\_\_\_ de \_\_\_\_\_ a las \_\_\_\_\_, en la Secretaría de Obras y Servicios Públicos de la Municipalidad de Bahía Blanca.

**Artículo 17º) SUB-CONTRATOS:**

El Contratista podrá subcontratar trabajos, previa autorización y aceptación del Subcontratista, por parte de la Inspección. El Subcontratista no exime al Contratista de su responsabilidad contractual.

**Artículo 18º) PLAZO-PRORROGA**

A contar de la fecha del Acta de Replanteo y para la Recepción de la totalidad de la obra ejecutada se fija un plazo de NOVENTA (90) días corridos.

Ampliase el ART. 63 “PLAZO” del P.B.C.G. de acuerdo a lo siguiente:

Solo se considerará un mayor plazo por lluvia cuando los "días de lluvia" que se produzcan, tomados mensualmente, superen a los indicados en el cuadro siguiente:

<u>MES</u>	<u>DÍAS DE LLUVIA</u>
Enero .....	5
Febrero.....	5
Marzo.....	6
Abril.....	4
Mayo.....	3
Junio.....	2
Julio.....	3
Agosto.....	4
Septiembre.....	4
Octubre.....	6
Noviembre.....	6
Diciembre.....	6

Se considera “día de lluvia” al período de 24 horas considerado “por el Servicio Meteorológico Nacional, como Unidad de tiempo”, al que se refiere su registro de lluvia diario, durante el cual la precipitación supera los cinco (5) milímetros.

“Por cada día de lluvia que se produzca en día hábil que sobrepase el valor consignado, para el mes correspondiente, se adicionará un día al plazo contractual, salvo que sus consecuencias determinen una real paralización de los trabajos en días subsiguientes, en cuyo caso, a requerimiento de la Empresa, la Inspección podrá propiciar la prórroga por los días que corresponden al motivo señalado”.

**Artículo 19º) ENSAYOS DE LABORATORIO:**

Los ensayos usuales de materiales serán realizados por el Laboratorio Municipal. Los ensayos especiales de materiales que no puedan ser ejecutados en dicho Laboratorio por carecer del instrumental necesario, quedarán a cuenta exclusiva del Contratista, como así también los gastos originados en concepto de embalajes, fletes, acarreos, etc.

**Artículo 20º) ACOPIO DE MATERIALES:**

En la presente obra no se abonará el acopio de materiales.

**Artículo 21º) EQUIPO:**

El Contratista deberá disponer en obra, al iniciar la misma, el número de operarios, plantel de trabajo y equipo necesario y suficiente en perfectas condiciones.

El D.T. podrá exigir la mejora del equipo, si a juicio de la Inspección, el mismo resulta insuficiente o inadecuado, sin derecho a indemnización alguna ni a prórroga del plazo contractual por parte del Contratista, aun cuando el equipo en uso sea el aprobado anteriormente.

#### **Artículo 22º) CONTROLES DE OBRA:**

Es obligación del Contratista, de acuerdo a lo establecido en el art. 32º) de las Especificaciones Legales Generales del Pliego tipo, facilitar la tarea de la Inspección, disponiendo al servicio de la misma, una movilidad desde el Replanteo hasta la Recepción Provisoria de la obra.

#### **Artículo 23º) COMODIDAD Y SEGURIDAD PARA EL PUBLICO-INTERRUPCIÓN DEL TRANSITO:**

El Contratista debe en todo momento realizar el trabajo de modo de ocasionar la menor molestia posible en el tránsito, adoptando medidas adecuadas para la comodidad del público y de los vecinos.

#### **Artículo 24º) SEÑALES DE ADVERTENCIA:**

Complementariamente a lo expuesto en los ART. 38 y ART 39 del P.B.C.G. el contratista de deberá dar cumplimiento a lo establecido en la Ordenanza N° 12827/04 y las "Normas sobre cortes de Calzadas y Veredas".

#### **Artículo 25º) CORTES DE CALZADA:**

Serán de aplicación las "CONDICIONES PARA CORTES DE CALZADA", con sus diagramas de carteles y señalización, que forman parte del presente Pliego de Bases y Condiciones.

Tanto la colocación de los carteles provisorios de paradas de colectivos, anulación de las existentes y su posterior retiro, serán por cuenta y costo del Contratista.

#### **Artículo 26º) SEGURIDAD E HIGIENE-ACCIDENTES - SEGUROS:**

Ampliase el Art 93º "Seguros" del P.B.C.G. de acuerdo a lo siguiente:

El Contratista proveerá a todo el personal afectado a la obra de los elementos de protección personal necesarios para cada caso particular, como así también de un botiquín de primeros auxilios, con todos los elementos necesarios para tal fin.

Deberá el Contratista mantener en todo momento la obra en buenas condiciones de orden y limpieza.

La póliza a presentar por **responsabilidad civil cubrirá un monto de \$ 50.000.000,00** (pesos: cincuenta millones), designando como coasegurado a la Municipalidad de Bahía Blanca.

Dicha presentación incluirá las constancias certificadas emanadas de las respectivas Compañías Aseguradoras, conteniendo los listados completos del personal y de los equipos que empleará para la ejecución de la obra; dichos listados contendrán datos completos tanto del personal como de los equipos que los identifiquen de modo indubitable.

La Municipalidad no admitirá en obra la presencia de personal y/o equipo que no posean la debida cobertura de la respectiva Compañía Aseguradora: a tal efecto se establece que el Adjudicatario deberá presentar, obligatoriamente, copia certificada del recibo o factura que testimonie, fehacientemente, el cumplimiento de las obligaciones emanadas del plan de pagos acordado para la Póliza contratada; la fecha de pago deberá ser inexcusablemente, coincidente o anterior a la establecida en el correspondiente plan de pagos.

El incumplimiento de lo dispuesto por este Artículo faculta a la Municipalidad a anular la adjudicación y a aplicar las sanciones que pudieren corresponder según las normas en vigencia.

#### **Artículo 27º) INTERFERENCIAS, REMOCIÓN DE SERVICIOS Y OBSTÁCULOS:**

##### **1. Generalidades:**

A los efectos que una eventual demora en la obra contratada no resulte atribuible a la falta de diligencia en las gestiones tendientes a concretar la remoción de las instalaciones subterráneas o aéreas, consignadas o no en los planos, que interfieran en la ejecución de la obra, se procederá de la siguiente manera:

##### **2. Del pago de los costos de tramitación y ejecución:**

a) El contratista, dentro de los cinco (5) días corridos de efectuado el replanteo, presentará a la Inspección la constancia de haber solicitado a todos los Entes prestatarios de servicios públicos los planos de instalaciones que pudieran interferir con la obra, y el presupuesto de la remoción de las instalaciones que efectivamente interfieran la obra y acreditará tal solicitud ante la Municipalidad.

Cuando se trate de instalaciones imprevistas o nuevas emplazadas durante la ejecución de la obra y que interfieran su ejecución, el contratista deberá solicitar los presupuestos de las remociones dentro de los cinco (5) días corridos de haber



tomado conocimiento de ello o de haberla detectado durante la construcción de la obra y elevar dichas constancias a la Inspección de Obra.

La responsabilidad del Contratista en las gestiones no culmina con la solicitud del presupuesto de las remociones a los diferentes Entes, sino que deberá reiterar en tres (3) oportunidades esa solicitud, en caso de no tener respuesta, con la continuidad necesaria hasta cumplimentar la última instancia, situación que deberá acreditar ante la Municipalidad.

b) Una vez acreditado por el Contratista el hecho de haber agotado la última instancia del trámite, la responsabilidad posterior de las gestiones corresponderá a la Municipalidad.

c) El contratista, dentro de los cinco (5) días hábiles de recibir el presupuesto de los Entes propietarios de las instalaciones a remover, presentará tal documentación ante la Municipalidad, quien será la encargada, previo análisis, de autorizar la ejecución de las tareas y aprobar el monto del presupuesto presentado.

d) El Contratista deberá abonar, a quienes corresponda los derechos y costos de remoción y reconstrucción de las instalaciones, dentro de los cinco (5) días hábiles de recibir la autorización de parte de la Municipalidad, quién certificará y pagará, previa presentación de la documentación original que acredite los gastos realizados por dichos conceptos.

3. De la ejecución de las remociones:

a) Todas las gestiones necesarias para la ejecución de las remociones deberán ser realizadas por el Contratista, quién deberá solicitar su ejecución al Ente estatal o privado dentro de los cinco (5) días corridos de haber abonado los costos respectivos. Deberá asimismo el Contratista reiterar la solicitud de remoción, en caso de no tener respuesta, hasta obtener resolución favorable y sin perjuicio de la colaboración que pueda prestar la inspección de la obra.

b) Si correspondiera la realización de proyectos para la remoción y/o reconstrucción de instalaciones los mismos deberán ser elaborados por el Contratista. El pago de los honorarios profesionales quedará prorrateado en los ítems de la obra.

c) En todos los lugares en que el Contratista deba dejar sin ejecutar algún sector de obra por no haberse realizado previamente la remoción de la instalación que la interfiere, deberá proceder al balizamiento diurno y nocturno que ordene la inspección de obra, durante el tiempo necesario y hasta que se efectúe la remoción, por su cuenta y cargo.

d) Todas las tareas que sean necesarias para posibilitar la ejecución de una remoción y que soliciten los Entes respectivos, serán obligatorias para el Contratista, quién deberá realizarlas en el momento en que lo soliciten dichos Entes y/o la Municipalidad.

4. De Los Análisis De Precios:

Para el caso que, se tengan instalaciones que deban ser removidas por la empresa Contratista, como así también estructuras especiales o no que deban ser construidas a fin de resolver interferencias, y de las que no se haya previsto su cotización previa a la contratación de la obra, con posterioridad a la aprobación del proyecto por el cual se resolverá la interferencia, por la Municipalidad y el Ente prestatario del servicio correspondiente, ( en caso de corresponder ), se procederá de la siguiente forma a los efectos de la determinación del precio a pagar por la misma:

a- Se realizará el cómputo de cada uno de los ítems de la remoción o interferencia a resolver

b- Para el caso de los ítems componentes de la remoción, de los que se tenga precio cotizado de contrato, se adoptará ese precio.

c- Para el caso de los ítems componentes de la remoción de los que no se tenga precio de contrato, la firma Contratista presentará el análisis de precio correspondiente, el que será analizado por profesionales de la Municipalidad, finalmente, de corresponder, el señor Intendente dispondrá la aprobación del correspondiente precio.

5. Forma De Pago:

Una vez autorizada la ejecución de los trabajos de cada una de las remociones, en un todo de acuerdo a los análisis de precios aprobados, cumplimentando el inciso 2 c) "Del pago de los costos de tramitación y ejecución ", el Contratista certificará mensualmente de acuerdo al porcentaje de avance de las tareas.

## **MODIFICACIONES AL PLIEGO DE BASES Y CONDICIONES GENERALES.:**

### **Artículo 28º) COMPLEMENTA EL ART. 12 del PLIEGO ÚNICO BASES Y CONDICIONES: CONSTITUCIÓN DE DOMICILIO ESPECIAL Y DOMICILIO ELECTRÓNICO:**

El oferente, junto con la presentación de la oferta, deberá constituir un domicilio especial en la ciudad de Bahía Blanca, Provincia de Buenos Aires y un domicilio electrónico (casilla de correo electrónico), en el cual serán válidas y vinculantes todas las notificaciones emitidas por la Municipalidad de Bahía Blanca, relacionadas con la licitación.

El Municipio podrá notificar a los oferentes o contratistas en los domicilios referidos precedentemente de manera indistinta. El contratista/ofertante podrá modificar los domicilios constituidos oportunamente, debiendo dar aviso de modo fehaciente a la Municipalidad; mientras esta diligencia no se hubiere cumplido, se tendrá por subsistente el anterior, reputándose válidas todas las notificaciones que se hicieren hasta ese momento.

Cuando las notificaciones se realicen de forma electrónica, los plazos se computarán desde el día hábil posterior al envío del correo electrónico, sirviendo como prueba de dicho acto la constancia de envío.



La Municipalidad de Bahía Blanca utilizará a todos los efectos la casilla de correo electrónico sop4@bahia blanca.gov.ar, desde la que serán válidas todas las notificaciones enviadas en el marco de la presente licitación.

Se adjunta formulario de declaración de domicilio especial y constitución de domicilio electrónico.

**Artículo 29º) Modifica el art. 73 del P.B.C.G. Emisión y Pago de los certificados.** Emitido el certificado de obra correspondiente, el contratista deberá presentar la factura respectiva, la cual deberá ajustarse a la legislación vigente.

Una vez certificada la obra por la Inspección de Obra y aprobado el certificado por el Secretario de Obras y Servicios Públicos, se elevará a la Dirección Provincial de Infraestructura Municipal perteneciente al Ministerio de Infraestructura, la solicitud de desembolso, acompañada por la certificación correspondiente con las firmas del Secretario de Obras y del Inspector de obra.

Cumplido el procedimiento administrativo provincial para la aprobación del desembolso, la documentación se remite a la Tesorería General de la Provincia de Buenos Aires, la cual efectuará la transferencia de los fondos a la cuenta bancaria del Municipio.

El pago de cada certificado se hará efectivo conforme a la disponibilidad de fondos, de acuerdo con los depósitos realizados por el **Ministerio de Infraestructura y Servicios Públicos de la Provincia de Buenos Aires**, en el marco del convenio vigente con el Municipio.

El eventual retraso en el pago de los certificados producto de los proceso administrativo enunciado precedentemente para la autorización y transferencia de los desembolsos por parte de la Provincia, no generará intereses moratorios ni compensatorios a favor del contratista.

**Artículo 30º) Complementa Art. 80. Rescisión por el comitente. Agrega inciso h).** *“Sin perjuicio de las causales objetivas que facultan al comitente a la rescisión de pleno derecho del contrato, el comitente tendrá derecho a la rescisión del contrato, sin necesidad de intervención judicial en los siguientes casos: (...)*

h) Cuando por causas ajenas al Municipio de Bahía Blanca, la Provincia de Buenos Aires rescinda el convenio suscripto con la Municipalidad, o decida, por su exclusiva voluntad, no continuar con la financiación de las obras, el Comitente quedará facultado para disponer la rescisión del contrato sin que ello genere derecho a indemnización alguna por parte del contratista.

**Artículo 31º) ESPECIFICACIONES LEGALES GENERALES Y TÉCNICAS:**

Serán de aplicación para la presente obra el Pliego único de Bases y Condiciones Generales para Contratación de Obras Públicas de la Municipalidad de Bahía Blanca (P.B.C.G.) y el “PLIEGO ÚNICO DE PLANOS Y ESPECIFICACIONES TÉCNICAS GENERALES DEL DEPARTAMENTO DE ALUMBRADO PUBLICO DE LA MUNICIPALIDAD DE BAHÍA BLANCA”.

El mismo se encuentra a disposición de las Empresas Contratistas, para su consulta en la Oficina Técnica del Departamento de ALUMBRADO PUBLICO Municipal.

DEPARTAMENTO ALUMBRADO PÚBLICO

## FORMULARIO DE CONSTITUCIÓN DE DOMICILIO ESPECIAL Y DOMICILIO ELECTRÓNICO

Por el presente, el que suscribe.....en mi  
carácter de (relación con la empresa)..... y en  
nombre y representación de la empresa .....constituyo  
domicilio especial en la calle  
.....N.º.....  
.....de la ciudad de  
.....Partido de Bahía Blanca y domicilio electrónico en la casilla de  
correo.....en el cual se tendrán por válidas  
todas las notificaciones que emita la Municipalidad de Bahía Blanca.

Asimismo, declaro bajo juramento que consideraré válidas y suficientes a todos los efectos legales las notificaciones que en ellos se practiquen de manera indistinta.

En caso de que se modificasen los domicilios, me comprometo a dar aviso inmediato por medio fehaciente a la Municipalidad de Bahía Blanca, subsistiendo los presentes mientras esta diligencia no se hubiera cumplido.

Bahía Blanca, de de 2025.

Firma y Aclaración:

## Obra: "Reconstrucción de Infraestructura en la Ciudad de Bahía Blanca – Etapa II"

### MEMORIA TÉCNICO – DESCRIPTIVA

#### I) DESCRIPCIÓN:

La presente obra forma parte de un conjunto de obras tendientes a reconstruir parte de la infraestructura de ALUMBRADO PÚBLICO de la ciudad afectada por la devastadora inundación acontecida el 7 de marzo de 2025. Para una mejor organización se utilizaron las delegaciones municipales para dividir la ciudad en sectores. Esta etapa se contempla trabajar en las delegaciones **Ing. White, Noroeste y Las Villas.**

Las obras solicitadas tienen como objetivo la reconstrucción de esta infraestructura dañada, para restablecer uno de los servicios esenciales y mejorar las condiciones de vida de la población afectada.

Dada la magnitud de lo ocurrido las tareas a desarrollar son diversas y varían de sector en sector. Consisten principalmente en reacondicionamiento de algunas columnas que fueron dañadas producto de la socavación que fue realizando el agua en su curso, en otros casos se deberán reponer en su totalidad las mismas con su correspondiente base y artefacto lumínico como así también el cableado y cañerías subterráneas. La misma situación se produjo en tableros de comando e iluminación donde la intensidad del agua desmontó el mismo acarreado gran parte de la instalación del tendido eléctrico subterráneo.

En esta etapa se desarrollarán los siguientes trabajos:

#### Obra de Iluminación en calle:

##### **Av. Francisco Ramírez (Parque Industrial)**

La Obra en cuestión consiste en el tendido eléctrico subterráneo de aproximadamente 1000 mts. lineales de energía, para lo cual se instalarán 30 columnas tubulares construidas de PRFV para iluminación Urbana de 11,50 mts de longitud total y 10mts de longitud libre; con un diámetro en la parte inferior de 360 mm., mientras que en la parte superior de 140mm.. Estas columnas deberán tener un empotramiento de 1,50mts de longitud respecto al nivel de piso. Siendo el peso de éstas de aproximadamente 77Kg. Con carga de trabajo de 120Kg. Y 200Kg. la carga de Rotura. Según plano C10-2-P

La Flecha máxima para éstas columnas será no mayor a 0,75m

El Espesor de pared no menor entre 9 y 12mm (12mm. en la parte superior y 9mm. en la parte inferior).

El material con el cual está construido es con Resina poliéster y terminación Gel Coat, con hilos de fibra de vidrio y un agregado de bloqueador UV y Retardante a la llama.

Estas columnas deberán ser fabricadas según **Norma ASTM D4923-01**

En el tramo base llevará una abertura practicada mecánicamente con tapa de aprox. 100 x 170 mm. debiendo poder alojar en su interior un tablero de base epoxi de (86x180x5) mm. Con 4 (cuatro) borneras de conexión, un riel DIN y un fusible tipo KELAND para 6 (seis) amperes, o tablero EPOXI, de acuerdo a distribución, medidas y fijación indicados en plano de detalle adjunto.

Es importante que en la zona a enterrar, posea una textura rugosa.

Se preverá la instalación de un tablero de alumbrado público de medición, comando y protección de los circuitos de alimentación, el cual deberá ser instalado en el lugar indicado en el plano de obra, compuesto por: un cuerpo de chapa de las dimensiones dadas en plano T2-1 y T22 adjunto con 2(dos) puertas abisagradas con cerradura tipo EDES S.A. normalizada, con su respectiva fotocélula para el encendido y apagado de la instalación, como así también Puesta a Tierra correspondiente, la que deberá se efectuará mediante el sistema de contrapeso, utilizando conductor desnudo de cobre con alma de acero instalado en la misma canalización de cañería. La jabalina será de 1/2"x1, 50 mts. La medición de la puesta a tierra aislada del sistema deberá arrojar un valor menor a 10 ohms. El Conductor desnudo para el sistema de puesta a tierra será del tipo Cooperweld de 4,11 mm. de diámetro, bañado en cobre con alma de acero y que será instalado en la canalización separado del caño de P.V.C. Este conductor deberá subir a cada columna y vincularse mediante el bulón de puesta a tierra en cada columna.

Cuando los soportes interfieran líneas aéreas o subterráneas de otros servicios, el Contratista tramitará ante la repartición correspondiente la solución del problema estando a su cargo los gastos que ello insuma, ya sea administrativa o de materiales y mano de obra.

Por otro lado dentro del Parque Industrial en distintos sectores se deberán reinstalar nuevas columnas de acero, las cuales sufrieron la caída de las mismas producto de la Catástrofe suscitada, por lo que:

Se deberá reinstalar 5 cinco nuevas columnas de acero de alumbrado público de 10mts. De altura libre, según plano MBB C10,

La columna tubulares serán construidas en caños de acero con costura, con una altura total libre de acuerdo a lo indicado en plano adjunto.

En el tramo base llevará una abertura practicada mecánicamente con tapa de **100 x 170 mm.**

debiendo poder alojar en su interior un tablero de base epoxi de **(86x180x5) mm.** Con **4 (cuatro) borneras** de conexión, un riel DIN y un fusible tipo **KELAND** para **6 (seis) amperes, o tablero EPOXI**, de acuerdo a distribución, medidas y fijación indica.

Además se deberá realizar para dar continuidad eléctrica, el cableado desde la columna a reinstalar hasta las columnas contiguas (columnas siguientes de ambos lados).

#### **Tratamiento de pintura de Gabinetes y Elementos de Instalación:**

a) Preparación de los elementos a pintar, arenado en obra: A todas las superficies metálicas a colocar en la obra (columna-gabinetes de comando y protección), previo a la aplicación de la pintura, se someterán a una prolija limpieza, empleando para ello, el sistema de arenado, de acuerdo a lo indicado por la NORMA IRAM 1024. El arenado se realizará en obra, y en presencia de la Inspección de Obra. La Inspección no autorizará la iniciación de la aplicación de la primera mano de pintura, sobre una superficie que aun cuando se haya cumplido con la limpieza establecida anteriormente presente la iniciación de un proceso de oxidación ulterior.

b) Influencia del estado atmosférico: No se harán trabajos en que por estado del tiempo o condiciones atmosféricas, pudieran peligrar su bondad o resultado final. Se tomarán las debidas precauciones para evitar deterioros por efectos de la lluvia o del polvo durante el trabajo.-

c) **Tratamiento de Pintura de las Columnas de Acero:** Todos los elementos metálicos, una vez cumplimentado el punto a, serán objeto del siguiente tratamiento: Finalizada la operación de limpieza de las superficies metálicas, según normas IRAM 1042, se aplicará:

- Dos manos de pintura EPOXI, auto imprimante de alto sólidos de máximo 80 (ochenta) micrones en total (tipo AMERCOAT 385 de revesta)
- Dos manos de esmalte poliuretánico COLOR GRIS RAL 7046
- Total Pintura terminado 120 micrones.-

d) **Pintura asfáltica:** Finalizada la aplicación de pintura y completamente seca, a las columnas se les aplicará en el sector que irá empotrado, 2 (dos) manos de pintura asfáltica del lado externo e interno, teniendo en cuenta lo siguiente:

- Del lado externo, en una longitud igual a la de empotramiento, más 30 (treinta) centímetros.-
- Del lado interno, si la columna posee boca de inspección para ubicación de tablero de columna interna, la pintura asfáltica deberá sobrepasar la ventana del tablero de columna. Si posee caja exterior la longitud que debe pintarse en el interior será de 1,50 (uno con cincuenta) metros como mínimo.-
- Del lado externo, hasta 15 (quince) cm. arriba del sello, deberá protegerse con POLIGUARD.-

e) **Precauciones a tomar por el Contratista:** Se rehará la última mano en los elementos que se hubieran ensuciado o marcado con gotas de agua, por trabajar en condiciones atmosféricas inadecuadas. En caso de dañarse el fondo antióxido se repintarán las partes perjudicadas y el mismo procedimiento se seguirá para la primera mano de esmalte, salvo que se encuentre en condiciones severas de suciedad o daños mecánicos, en cuyo caso se repintará totalmente el elemento. Se tomarán precauciones debidas para evitar que los transeúntes se ensucien con los elementos recién pintados. A tal efecto se rodearán las columnas o gabinetes pintados, con armazones de madera y carteles de advertencia.-

f) **Esmalte poliuretánico de acabado:** La columna preparada en la forma indicada en los apartados a) al d) se llevarán a obra, y se emplazarán en su lugar definitivo, con las precauciones necesarias para evitar el deterioro de la pintura. Para ello se cuidará de colocar bandas de goma en los lugares que se sujetará la columna para su posterior izado. Una vez que la columna se encuentre perfectamente ubicada en su lugar definitivo, se realizarán los retoques con antióxido igual a la original si fuese necesario y luego del secado, se procederán al pintado con 2 (dos) manos de esmalte poliuretánico COLOR GRIS RAL 7046

g) **Espesores exigidos:** Las 2 (dos) manos de pintura EPOXI auto imprimante tendrán que ser 80 (ochenta) micrones máximo. Las 2 (dos) manos de esmalte poliuretánico tendrán 40 (cuarenta) micrones como mínimo, de forma tal que el espesor mínimo de la película de pintura seca completa con todas sus manos tendrá que ser de 120 (ciento veinte) micrones.

#### **Base de hormigón – Caja de registro – Marco y tapa de fundición:**

Las fundaciones de las columnas serán construidas de hormigón simple dosaje **1:3:3** de cemento, arena gruesa y piedra partida ó canto rodado respectivamente. En todos los casos ya sean líneas aéreas o subterráneas, cada base llevará una caja de registro de **28x28x65 cms** de medida interior construidas de acuerdo a detalles de plano MBB B adjunto. Las dimensiones de las bases a construir deberán ajustarse según plano B de acuerdo al tipo de columnas según el material con las que están construídas (acero ó PRFV)

De igual manera se amurará un marco y tapa de fundición de medidas descriptas en plano MBB B5.

Deberá dejarse prevista la entrada para conductores subterráneos practicándose el correspondiente orificio en las columnas y en las cajas de registro. Las dimensiones de la base se indicarán en el Pliego de Especificaciones Técnicas.

#### **Cruces para alimentación:**

Ejecución para futuras obras de alumbrado público y semaforización, de cruces de caños camisa de P.V.C. de 2Ø 110 mm y 3,2 mm de espesor de pared con sello IRAM, cubierto con 10 cm de hormigón, cámaras y tapas en los extremos, según planos tipo B5 y complementario B5. En todas las bocacalles se deberá dejar tendido una pesca de alambre galvanizado Nº 10, en ambos extremos del cruce deberá quedar un excedente de un metro de alambre arrollado convenientemente. También en forma paralela y exterior a la cañería del cruce se deberá instalar un conducto desnudo de 4,11 mm de diámetro, dejando dentro de cada caja de registro un seno de aproximadamente 1 (un) metro. Todo conforme a planos y especificaciones Técnicas Municipales. Incluye provisión de todos los materiales, excavación, tapado y reconstrucción de base y subrasante conforme a lo existente. Reconstrucción de las veredas afectadas. Para la presente obra se contemplaron 6 cruces de calles y, dado que el sistema de contratación es por Unidad de Medida los mismos deberán realizarse en el caso que Inspección del Departamento de Alumbrado Público considere necesario que sean ejecutados.

#### **Fotocélula con zócalo:**

Destinada al encendido y apagado automático de artefactos de alumbrado público capaz de activar la bobina del contactor electromagnético de 60 Amp. El oferente adjuntará folletos explicativos, con especial indicación de la sensibilidad regulable de la fotocélula, temporización, rango de temperaturas de trabajo, sello IRAM. IP 65 Protección máxima.

#### **Zanjeo, apertura y tapado:**

La canalización se hará a una profundidad de 50 cm. al lado del cordón cuneta y se realizará en un todo de acuerdo a normativas vigentes de Vialidad Municipal. Luego de la colocación de cañería, cables, cable desnudos se realizará una cama de arena de 10 cm. de alto y luego una tapada de tierra sin cascotes hasta el nivel de piso, tapado y compactado.

En caso de que haya que realizar una reparación de veredas a continuación se muestran las especificaciones generales para la reparación de veredas deterioradas por la realización de obras públicas

#### **Obra de Iluminación en calle:**

##### **Paroissien entre D'orbigny y Los Naranjos**

Las Obras en cuestión consisten en el tendido eléctrico subterráneo de aproximadamente 650 mts. lineales de energía, para lo cual se instalarán 21 columnas de acero de 10 mts. de altura libre de acuerdo a proyecto, con 2 brazos de 2,5 mts., curvos según plano MBB C10-2 y, en cada brazo un artefacto de led para alumbrado Público, homologado con todos los ensayos exigidos por MBB. Ver plano de Obra.



El tratamiento de pintura deberá realizarse en forma similar a las especificaciones técnicas para las columnas de alumbrado público, descrito anteriormente para la Obra de Iluminación de calle Avda. Francisco Ramirez, al igual que la realización de la base de columna, cruce de calles, zanjeo para canalización tapado, compactado y limpieza de obra.

### **Artefactos Lumínicos:**

Los artefactos deberán ser adecuados para funcionar correctamente con tecnología de LED con las siguientes características debiendo cumplir los requerimientos lumínicos que se solicitan más adelante:

- **Cuerpo:** El cuerpo del artefacto será de aleación de aluminio inyectado, en una sola pieza de alta resistencia mecánica, para evitar pérdidas de hermeticidad y desarme por daños estructurales, además en su estructura deberá contener radiadores disipadores de calor auto-limpiantes para mantener su efecto refrigerante a lo largo del tiempo. Será de estructura robusta como para soportar polvo, agua o las inclemencias severas del tiempo como granizo (se podrán solicitar ensayos). La pintura exterior e interior del cuerpo será de poliéster en polvo aplicada electrostáticamente y horneada a alta temperatura, de gran resistencia a la abrasión. El compartimento donde va alojado el equipo auxiliar (fuente switching o driver) no debe poseer aberturas o hendiduras tal que permitan el acceso de pájaros al mismo; la abertura para fotocélula (si la hubiera) deberá estar herméticamente cerrada con una pieza de fundición de aluminio no permitiéndose tapa de plástico u otro material.-
- **Vidrio:** En el caso de poseer vidrio, la cubierta será plana, templado, de espesor tal que resista los esfuerzos mecánicos y/o golpes, el recinto óptico donde se alojan los módulos led's deberá ser de una estanquidad IP65, salvo razones de fabricación que el Contratista expondrá mediante nota sujeta a aprobación por parte de la Inspección.  
En el caso que la luminaria no posea vidrio las lentes deberán resistir a un ensayo de impacto no menor a IK10
- **Fuentes:** Las fuentes switching (conmutadas) o driver serán del tipo alimentación CA, salida CC: con rectificador, conmutador, transformador, rectificador de salida y filtros para minimizar el ruido eléctrico, también deberá contar con un protector contra sobretensiones y/o descargas atmosféricas etc. deberá contar con materiales de primera calidad con sello IRAM.
- **Cableado interno:** El conexionado eléctrico debe realizarse con conductor de alta temperatura y deberá utilizar borneras, la conexión de la puesta a tierra deberá ser eléctrica desde la bornera del artefacto hasta la vinculación del cable desnudo ubicado en el tablero de columna.
- **Módulos led:** Serán los adecuados para el uso en alumbrado público, su eficiencia lumínica no será menor a 120 Lm/W. Su diseño será tal que el deslumbramiento sea mínimo, con un diseño de lentes que aseguren versatilidad fotométrica, bienestar visual y seguridad al ciudadano. Deberá asegurar soluciones fiables al comportamiento térmico del led controlando el calor generado por el mismo para que así cumpla con su vida útil con una depreciación mínima del flujo luminoso.

Su diseño en conjunto tanto fotométrico, térmico y mecánico será de una tecnología que reduzca el consumo energético respetando los niveles de iluminación requeridos por las normativas vigentes.

- Conductor vaina redonda: El conductor de cobre para alimentación de los artefactos será del tipo vaina redonda o tipo taller o TPR normalizado IRAM 2158-TIPO I, envainado de  $3 \times 1,5 \text{ mm}^2$  de sección para alimentación desde el tablero de conexiones hasta el artefacto.

La potencia de los artefactos deberán ser de 150 watts  $\pm$  5% .

La temperatura color de 5000K.

Así mismo, todos los artefactos deberán contar con zócalo de 7 pines con jostin tape para futura telegestión y/o monitoreo.

Italavia modelo Italux 828009380

Strand modelo SX100

Ignis modelo Aveolar

Ignis modelo K5–150W

Trivialtech modelo Urban M

**Obra de construcción Base y Caja de registro de Columna doble de 10mts. de altura libre y tendido de alimentación subterránea en calle:**

**Av. Luis Vera entre Camino de la Carrindanga y Córdoba**

Se deberá realizar base y caja de registro para columna de alumbrado público de 10mts. De altura libre, con doble brazo de 2,5mts. curvos según plano MBB C10-2, así mismo se preverá la instalación de dos artefacto de led para alumbrado Público.

Por otro lado se deberá realizar aproximadamente 400 metros de tendido de alimentación subterránea con el correspondiente conexionado a cada columna, a través de la bornera de cada tablero, como así también cableado de puesta a tierra a través de un conductor desnudo con alma de acero tipo coperwell de 4,11 a lo largo de la instalación.

Las especificaciones técnicas para dichos artefactos, son los descriptos anteriormente para la Obra de Iluminación de calle Avda. Francisco Ramirez, al igual que las especificaciones técnicas para la realización de base de columna, zanjeo para canalización tapado, compactado y limpieza de obra.

**REDETERMINACIÓN DE PRECIOS:**

Para la presente obra no se reconocerán redeterminaciones de precios.

**FORMA DE COTIZAR PRECIOS:**

En las propuestas se especificarán los precios unitarios y totales de los ítems, utilizando los "Formularios para presentación de propuestas" adjuntos a este Pliego o en su defecto fotocopia de los mismos.

**LIQUIDACIÓN – FORMA DE PAGO:**

El pago de las obras se realizará mediante certificados mensuales que serán cumplimentados por la Municipalidad, dentro de los treinta (30) días de autorizados por la Secretaría de Obras y servicios Públicos. En la eventualidad de requerir corrección, se sumará el plazo para el pago, el que demande la misma.

En los certificados se consignarán los precios unitarios, importe total y porcentajes de cada ítem realmente ejecutado resultando un importe parcial y el total certificado a la fecha de presentación del mismo.

Se deja aclarado que la Municipalidad de Bahía Blanca abonará los mismos en un todo de acuerdo al Plan de Trabajo y Curva de Inversión presentado por la Contratista.

**ACOPIO DE MATERIALES:**

En la presente obra no se abonará acopio de materiales.

**PLAZO DE EJECUCIÓN:**

Se ha previsto un plazo de ejecución de la obra de NOVENTA (90) días corridos.

**FORMA DE CERTIFICAR:**

Se certificará por porcentaje de avance de cada ítem completo ejecutado.

**PERIODO DE CONSERVACIÓN:**

Desde la fecha de recepción provisoria se contará el plazo de conservación de las obras DOCE (12) meses también contados desde la recepción provisoria de la obra.

**PRESUPUESTO OFICIAL:**

El Presupuesto Oficial de la obra asciende a la suma de **\$219.247.500,00-** (PESOS doscientos diecinueve millones doscientos cuarenta y siete mil quinientos).-

**FECHA DE ENTREGA DE SOBRES:**

Los sobres se entregarán el día 21 de **AGOSTO de 2025** a las 10:00 hs. en el despacho de la Secretaría de Obras y Servicios Públicos de la Municipalidad de Bahía Blanca.

**ETAPA II**

PROPUESTA BASICA										
RUBRO	ITEM	DESIGNACION DE LAS OBRAS	UNI.	CANTIDAD	VERA	PARQUE INDUSTRIAL	PAROISSIEN	PRESUPUESTO OFICIAL	COTIZACION EN NUMEROS	IMPORTE EN PESOS
<b>1 REACONDICIONAMIENTO EINSTALACION DE COLUMNAS</b>										
	1.1	Provisión e instalación de columna de 10 mts de altura libre con <b>1 brazo</b> de 2,5 metros curvo según planos C10, con tablero de columna de epoxi con borneras y fusible tipo tabaquera Keland J15 (según croquis T4)	U	35		35		\$ 1,250,000.00	\$ 43,750,000.00	\$ 43,750,000.00
	1.2	Provisión e instalación de columna de 10 mts de altura libre con <b>2 brazo</b> de 2,5 metros curvo según planos C10, con tablero de columna de epoxi con borneras y fusible tipo tabaquera Keland J15 (según croquis T4)	U	21			21	\$ 1,300,000.00	\$ 27,300,000.00	\$ 27,300,000.00
	1.3	Material y Mano de Obra por Base para columna de 10 mts. de altura libre, según Plano B.	U	58	1	36	21	\$ 210,000.00	\$ 12,180,000.00	\$ 12,180,000.00
	1.4	Material y Mano de Obra por Caja de Registro de acuerdo a plano B5	U	58	1	36	21	\$ 90,000.00	\$ 5,220,000.00	\$ 5,220,000.00
	1.5	Provisión e instalación Marco y Tapa de Fundición de Hierro de acuerdo a plano B5.	U	58	1	36	21	\$ 190,000.00	\$ 11,020,000.00	\$ 11,020,000.00
<b>2 ARTEFACTOS LED</b>										
	2.1	Provisión e Instalación luminaria de led tipo: Italavia modelo tipo Italux de 150 W, Ignis modelo Aveolar de 150 W, Strand modelo Sx100 de 150W ó similares con una eficiencia no menor 120 LM/W y temperatura de color 5000°K	U	44	2	0	42	\$ 200,000.00	\$ 8,800,000.00	\$ 8,800,000.00
<b>3 CAÑERÍA Y CABLEADO</b>										
	3.1	Provisión e Instalación conductor subterráneo de acuerdo a normas IRAM de 1000 Volt de 4x6	Mts.	2380	400	1300	680	\$ 13,500.00	\$ 32,130,000.00	\$ 32,130,000.00
	3.2	Provisión e Instalación conductor doble vaina normalizado Cable TPR de 3x1,5 mm2	Mts.	770		350	420	\$ 2,000.00	\$ 1,540,000.00	\$ 1,540,000.00
	3.3	Provisión e Instalación Caño PVC diámetro 63mm. y 1,9mm. espesor normalizado 6kg/cm2	Mts.	1635		1000	635	\$ 4,000.00	\$ 6,540,000.00	\$ 6,540,000.00
	3.4	Provisión e Instalación Conductor desnudo de cobre con alma de acero de 4,11mm de diámetro.-	Mts.	2015	380	1000	635	\$ 7,100.00	\$ 14,306,500.00	\$ 14,306,500.00
	3.5	Materiales, equipos y mano de obra por Zanqueo (apertura de canalización, cubierta de arena, tapado con tierra sin cascotes, compactado y limpieza)	Mts.	2015	380	1000	635	\$ 10,500.00	\$ 21,157,500.00	\$ 21,157,500.00

3.6	Materiales, equipos y mano de obra por Zanjeo cruce calle en asfalto según normativa del Departamento de Vialidad MBB con 2 caños de 110 mm de diametro y 3,2 mm de espesor cable de cobre acero tipo coperwell de 4,11mm.(apertura de canalización, cubierta de arena, tapado con tierra sin cascotes, compactado y limpieza) Y CAJA DE REGISTRO	U	11		4	7	\$ 3,000,000.00	\$ 33,000,000.00	\$ 33,000,000.00
-----	---	---	----	--	---	---	-----------------	------------------	------------------

**4 TABLERO DE ALUMBRADO PUBLICO**

4.1	Provisión e instalación de Tablero de medición y comando para alumbrado público según Plano T2-1 y T2-2, completo con fotocelula E instalación puesta a tierra con jabalina de cobre con alma de acero de 1/2" por 1,50 mts, completa con sello IRAM grabado, hasta la primer napa de agua	U	1		1		\$ 2,303,500.00	\$ 2,303,500.00	\$ 2,303,500.00
-----	--	---	---	--	---	--	-----------------	-----------------	-----------------

**TOTAL**

**\$ 219,247,500.00**

**ETAPA II**

PROPUESTA BASICA								
RUBRO	ITEM	DESIGNACION DE LAS OBRAS	UNI.	CANTIDAD	PRESUPUESTO OFICIAL	COTIZACION EN NUMEROS Y LETRAS	%EN + %EN -	IMPORTE EN PESOS
1	REACONDICIONAMIENTO INSTALACION DE COLUMNAS							
	1.1	Provisión e instalación de columna de 10 mts de altura libre con <b>1 brazo</b> de 2,5 metros curvo según planos C10, con tablero de columna de epoxi con borneras y fusible tipo tabaquera Keland J15 (según croquis T4)	U	35	\$ 1,250,000.00			
	1.2	Provisión e instalación de columna de 10 mts de altura libre con <b>2 brazo</b> de 2,5 metros curvo según planos C10, con tablero de columna de epoxi con borneras y fusible tipo tabaquera Keland J15 (según croquis T4)	U	21	\$ 1,300,000.00			
	1.3	Material y Mano de Obra por Base para columna de 10 mts. de altura libre, según Plano B.	U	58	\$ 210,000.00			
	1.4	Material y Mano de Obra por Caja de Registro de acuerdo a plano B5	U	58	\$ 90,000.00			
	1.5	Provisión e instalación Marco y Tapa de Fundición de Hierro de acuerdo a plano B5.	U	58	\$ 190,000.00			
2	ARTEFACTOS LED							
	2.1	Provisión e Instalación luminaria de led tipo: Italavia modelo tipo Italux de150 W, Ignis modelo Aveolar de 150 W, Strand modelo Sx100 de 150W ó similares con una eficiencia no menor 120 LM/W y temperatura de color 5000°K	U	44	\$ 200,000.00			
3	CAÑERIA Y CABLEADO							
	3.1	Provisión e Instalación conductor subterráneo de acuerdo a normas IRAM de 1000 Volt de 4x6	Mts.	2380	\$ 13,500.00			
	3.2	Provisión e Instalación conductor doble vaina normalizado Cable TPR de 3x1,5 mm2	Mts.	770	\$ 2,000.00			
	3.3	Provisión e Instalación Caño PVC diámetro 63mm. y 1,9mm. espesor normalizado 6kg/cm2	Mts.	1635	\$ 4,000.00			
	3.4	Provisión e Instalación Conductor desnudo de cobre con alma de acero de 4,11mm de diámetro.-	Mts.	2015	\$ 7,100.00			
	3.5	Materiales, equipos y mano de obra por Zanjeo (apertura de canalización, cubierta de arena, tapado con tierra sin cascotes, compactado y limpieza)	Mts.	2015	\$ 10,500.00			



3.6	Materiales, equipos y mano de obra por Zanjeo cruce calle en asfalto según normativa del Departamento de Vialidad MBB con 2 caños de 110 mm de diametro y 3,2 mm de espesor cable de cobre acero tipo coperwell de 4,11mm.(apertura de canalización, cubierta	U	11	\$ 3,000,000.00		
<b>4 TABLERO DE ALUMBRADO PUBLICO</b>						
4.1	Provisión e instalación de Tablero de medición y comando para alumbrado público según Plano T2-1 y T2-2, completo con fotocelula E instalación puesta a tierra con jabalina de cobre con alma de acero de 1/2" por 1,50 mts, completa con sello IRAM grabado, h	U	1	\$ 2,303,500.00		
					<b>TOTAL</b>	<b>\$ 0.00</b>

MONTO TOTAL DE LA PROPUESTA: De acuerdo a los precios cotizapds, la Propuesta importa la suma de PESOS.....

.....

Con un porcentaje en MAS / MENOS sobre el Presupuesto Oficial del (.....%)

Fecha:.....

\_\_\_\_\_  
FIRMA Y SELLO DEL PROPONENTE

\_\_\_\_\_  
FIRMA Y SELLO DEL REPRESENTANTE TÉCNICO

*Departamento Mantenimiento y Alumbrado Público*  
*Computo de Materiales y Presupuesto*

**"Instalación Eléctrica e iluminación Calle Av Francisco Ramirez (Parque Industrial)**

It.	Descripción	Unid.	Cant.	Precio Unit.	Precio Total
1	Provisión e instalación de columna de 10 mts de altura libre con 1 brazos uno de 1,5 metros según planos PRFV-2 y TABLERO DE COLUMNA EPOXI CON BORNES Y FUSIBLE KELAND J15 SEGÚN PLANO T4.	Nro.	35	\$ 1,250,000	\$ 43,750,000
2	Provisión e instalación de Tablero de medición y comando para alumbrado público según Plano T2-1 y T2-2 completo con fotocelula y instalación puesta a tierra con jabalina de cobre con alma de acero de 1/2" por 1,50 mts, completa con sello IRAM grabado, hasta la primer napa de agua	Nro.	1	\$ 2,303,500	\$ 2,303,500
3	Provisión e Instalación conductor subterráneo de acuerdo a normas <b>IRAM</b> de 1000 Volt de <b>4x6</b>	Mts.	1300	\$ 13,500	\$ 17,550,000
4	Provisión e Instalación conductor doble vaina normalizado Cable TPR de 3x1,5 mm2	Mts.	350	\$ 2,000	\$ 700,000
5	Material y Mano de Obra por Base para columna de 10 mts. de altura libre, según <b>Plano B. Material y Mano de Obra por Base de Tablero de medicion y comando general.</b>	Nro.	36	\$ 210,000	\$ 7,560,000
6	Material y Mano de Obra por Caja de Registro de acuerdo a plano <b>B5</b>	Nro.	36	\$ 90,000	\$ 3,240,000
7	Provisión e instalación Marco y Tapa de Fundición de Hierro de acuerdo a plano B5.	Nro.	36	\$ 190,000	\$ 6,840,000
8	Provisión e Instalación Conductor desnudo de cobre con alma de acero de 4,11mm de diámetro.-	Mts.	1000	\$ 7,100	\$ 7,100,000
9	Materiales, equipos y mano de obra por Zanqueo (apertura de canalización, cubierta de arena, tapado con tierra sin cascotes, compactado y limpieza)	Mts.	1000	\$ 10,500	\$ 10,500,000
10	Caño PVC diámetro 63mm. y 1,9mm. espesor normalizado 6kg/cm <sup>2</sup>	Mts.	1000	\$ 4,000	\$ 4,000,000
11	Materiales, equipos y mano de obra por Zanqueo cruce calle en asfalto según normativa del Departamento de Vialidad MBB con 2 caños de 110 mm de diametro y 3,2 mm de espesor cable de cobre acero tipo coperwell de 4,11mm.(apertura de canalización, cubierta	Nro.	4	\$ 3,000,000	\$ 12,000,000
<b>Total Presupuesto Electricidad :</b>					<b>\$115,543,500.00</b>





*Departamento Mantenimiento y Alumbrado Público*  
*Computo de Materiales y Presupuesto*

**"Instalación Eléctrica e iluminación CALLE Av LUIS VERA**

It.	Descripción	Unid.	Cant.	Precio Unit.	Precio Total
1	Provisión e Instalación luminaria de led tipo Italavia modelo <b>Italux</b> ó Tipo Strand Sx 100 ó tipo Ignis modelo Aveolar ó similar de 150watts +/-5% una eficiencia no menor a 120 Lm/W y temperatura de color 5000°K	Nro.	2	\$ 200,000	\$ 400,000
2	Provisión e Instalación conductor subterráneo de acuerdo a normas <b>IRAM</b> de 1000 Volt de <b>4x6</b>	Mts.	400	\$ 13,500	\$ 5,400,000
3	Material y Mano de Obra por Base para columna de 10 mts. de altura libre, según <b>Plano B.</b>	Nro.	1	\$ 210,000	\$ 210,000
4	Material y Mano de Obra por Caja de Registro de acuerdo a plano <b>B5</b>	Nro.	1	\$ 90,000	\$ 90,000
5	Provisión e instalación Marco y Tapa de Fundición de Hierro de acuerdo a plano B5.	Nro.	1	\$ 190,000	\$ 190,000
6	Provisión e Instalación Conductor desnudo de cobre con alma de acero de 4,11mm de diámetro.-	Mts.	380	\$ 7,100	\$ 2,698,000
7	Materiales, equipos y mano de obra por Zanjeo (apertura de canalización, cubierta de arena, tapado con tierra sin cascotes, compactado y limpieza)	Mts.	380	\$ 10,500	\$ 3,990,000
<b>Total Presupuesto Electricidad :</b>					<b>\$12,978,000.00</b>

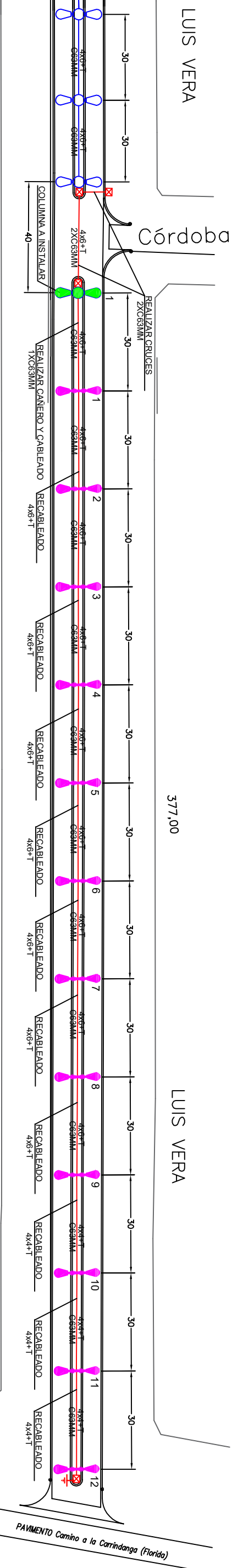

REFERENCIAS:

- CABLEADO EXISTENTE
- CABLEADO A INSTALAR DE 4X6MM
- 12 COLUMNAS EXISTENTE A RECICLAR DE 9 METROS DE ALTURA LIBRE CON PESCANTE DE 2.5
- 1 COLUMNA A INSTALAR DE 9 METROS DE ALTURA LIBRE CON PESCANTE DE 2.5
- COLUMNA EXISTENTE
- 3 CAJAS DE REGISTRO A INSTALAR.
- 2 CRUCE DE CALLE A INSTALAR.
- PUESTA A TIERRA

MUNICIPALIDAD DE BAHIA BLANCA

DEPARTAMENTO DE ALUMBRADO PUBLICO

OBRA RECONSTRUCCION CALLE AV Luis Vera

Luis Vera entre Cordoba y Florida

M  
BB



Departamento Mantenimiento y Alumbrado Público

Computo de Materiales y Presupuesto

"Instalación Eléctrica e iluminación Calle: PAROISSIEN entre D'ORBIGNY Y LOS NARANJOS"

It.	Descripción	Unid.	Cant.	Precio Unit.	Precio Total
1	Provisión e instalación de columna de 10 mts de altura libre con 2 brazos de 2,5 metros curvo según planos C10, con tablero de columna de epoxi con borneras y fusible tipo tabaquera Keland J15 (según croquis T4)	Nro.	21	\$ 1,300,000	\$ 27,300,000
2	Provisión e Instalación luminaria de led tipo Italavia modelo <b>tipo Italux</b> de150Watts o Ignis modelo aveolar de 150watts ó Strand modelo Sx100 de 150Watts. ó similares con una eficiencia no menor 120 LM/W y temperatura de color 5000°K	Nro.	42	\$ 200,000	\$ 8,400,000
3	Provisión e Instalación conductor subterráneo de acuerdo a normas <b>IRAM</b> de 1000 Volt de <b>4x6</b>	Mts.	680	\$ 13,500	\$ 9,180,000
4	Provisión e Instalación conductor doble vaina normalizado Cable TPR de 3x1,5 mm2	Mts.	420	\$ 2,000	\$ 840,000
5	Material y Mano de Obra por Base para columna de 10 mts. de altura libre, según <b>Plano B.</b>	Nro.	21	\$ 210,000	\$ 4,410,000
6	Material y Mano de Obra por Caja de Registro de acuerdo a plano <b>B5</b>	Nro.	21	\$ 90,000	\$ 1,890,000
7	Provisión e instalación Marco y Tapa de Fundición de Hierro de acuerdo a plano <b>B5.</b>	Nro.	21	\$ 190,000	\$ 3,990,000
8	Provisión e Instalación Conductor desnudo de cobre con alma de acero de 4,11mm de diámetro.-	Mts.	635	\$ 7,100	\$ 4,508,500
9	Materiales, equipos y mano de obra por Zanjeo (apertura de canalización, cubierta de arena, tapado con tierra sin cascotes, compactado y limpieza)	Mts.	635	\$ 10,500	\$ 6,667,500
10	Caño PVC diámetro 63mm. y 1,9mm. espesor normalizado 6kg/cm <sup>2</sup>	Mts.	635	\$ 4,000	\$ 2,540,000
11	Materiales, equipos y mano de obra por Zanjeo cruce calle - Según normativa del Departamento de Vialidad MBB con 2 caños de 110 mm de diametro y 3,2 mm de espesor cable de cobre acero tipo coperwell de 4,11mm.	Nro.	7	\$ 3,000,000	\$ 21,000,000
<b>Total Presupuesto Electricidad :</b>				<b>Pesos:</b>	<b>\$ 90,726,000.00</b>

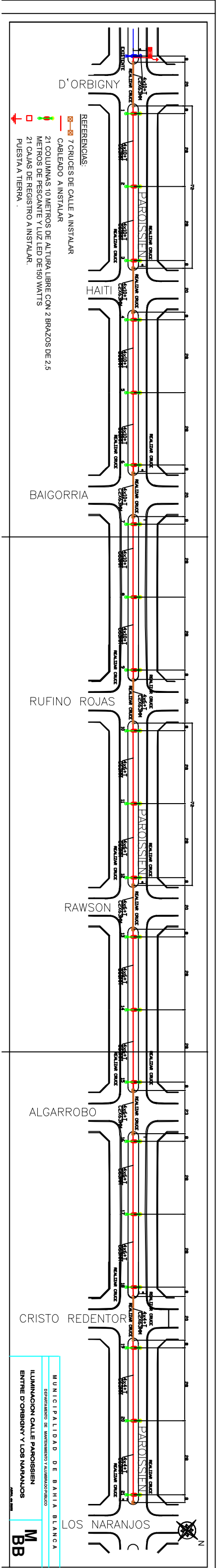

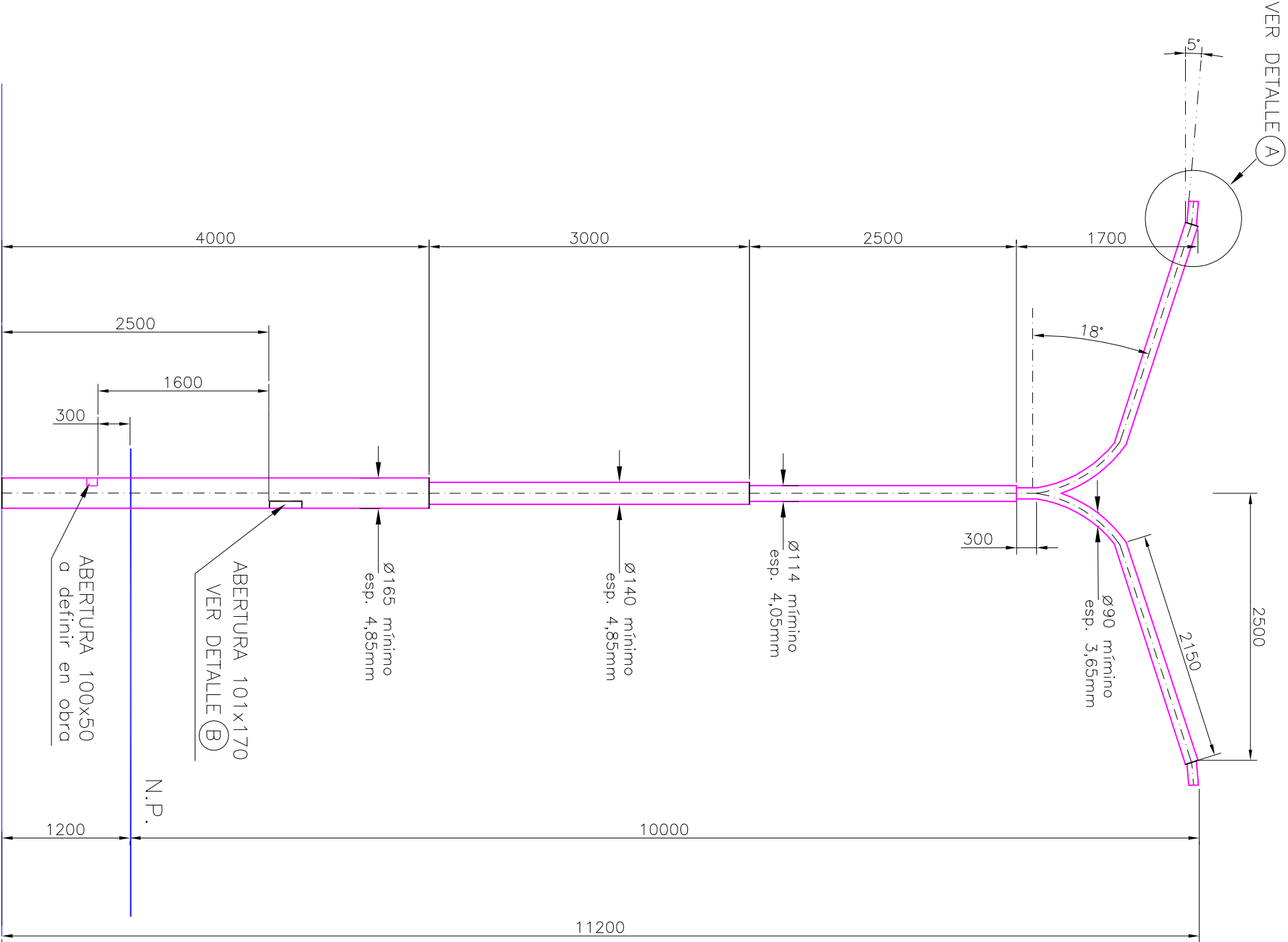

TRATAMIENTO DE PINTURA DE LAS COLUMNAS

- Arenado
- Dos manos de pintura EPOXI autoimprimante de altos solidos de 80 micrones en total (tipo AMERCOAT 385 de REVESTA.)
- Dos manos de esmalte poliuretánico.
- TOTAL PINTURA MINIMA TERMINADA DEBE SER 120 MICRONES
- Dos manos internas de pintura asfáltica desde la base hasta el orificio del tablero
- Dos manos externas de pintura asfáltica en toda la superficie de empotreamiento mas 15cm. sobre nivel de piso
- Recubrir con POLIGUARD toda la superficie de empotramiento mas 15cm. sobre nivel de piso.-
- TODAS LA COLUMNAS SE DEBERAN REALIZAR CON TUBOS NUEVOS DE ACERO (SIN COSTURA)
- LA TAPA DE TABLERO DE COLUMNA IRA SUJETA CON 4 TORNILLOS DE BRONCE DE 5/16", CABEZA HEXAGONAL
- EL TABLERO PARA LA COLUMNA SERA DE EPOXI DE (85x180x5)mm

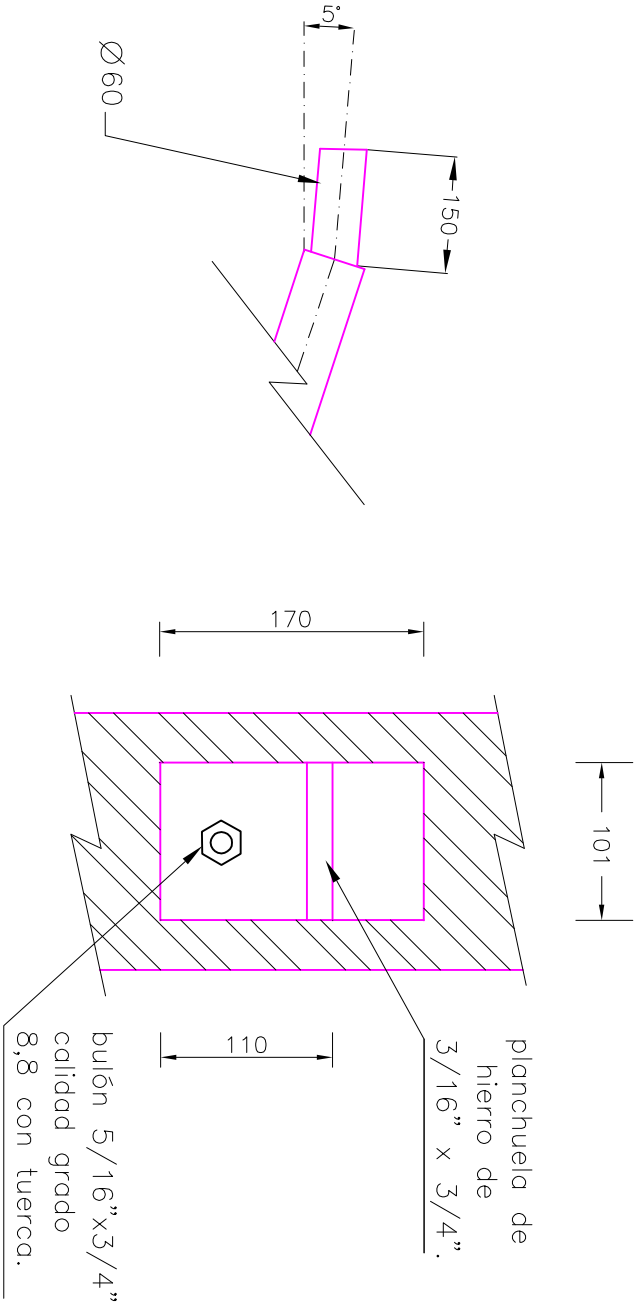

DETALLE A  
Escala 1:10

DETALLE B  
Escala 1:5

MUNICIPALIDAD DE BAHIA BLANCA  
DEPARTAMENTO DE ALUMBRADO PUBLICO

Columna de 2 brazos  
alumbrado publico.  
Altura libre : 10.00 mts.

C-10-2

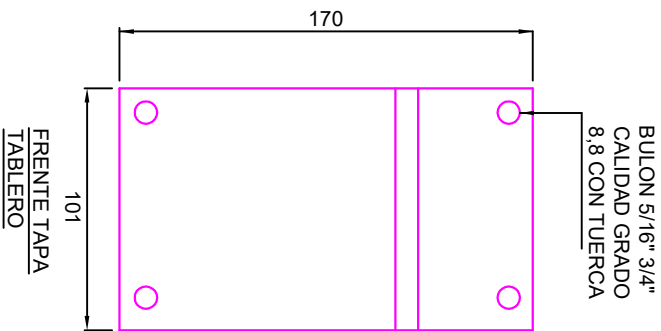
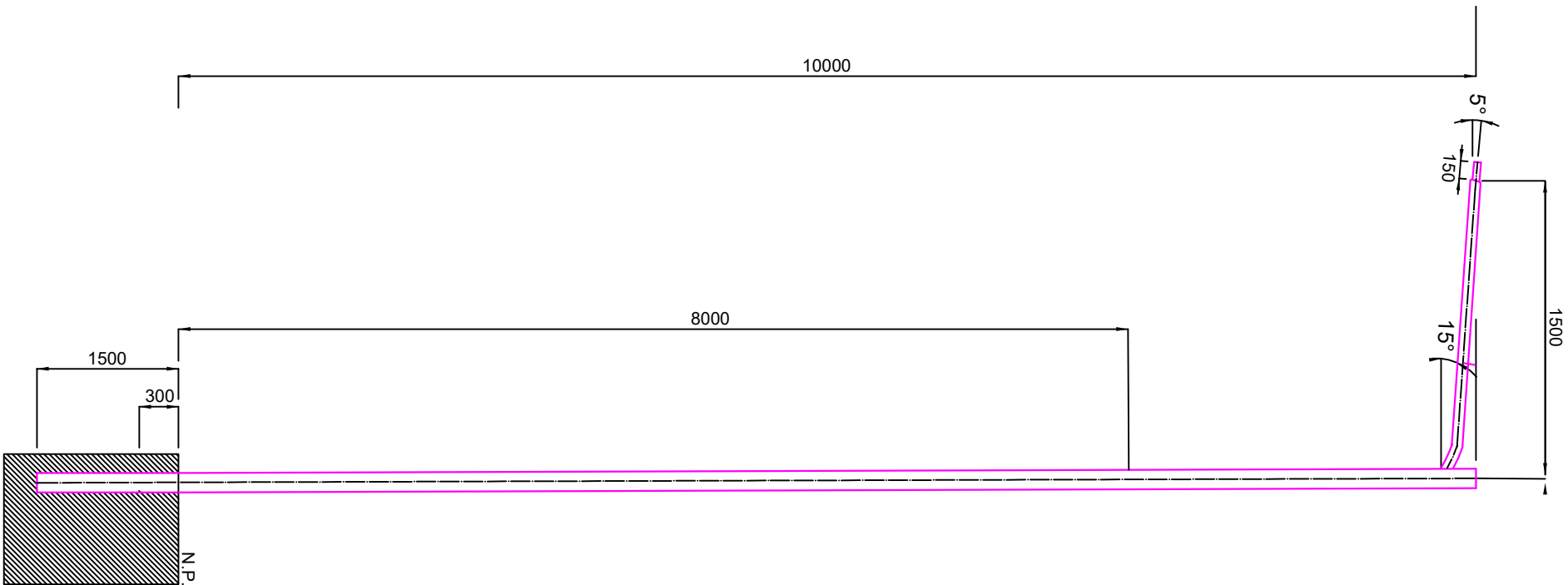

- Longitud Total: 11,50m
- Longitud libre 10,00m
- Empotramiento 1,50m
- Diam.Menor 140mm
- Diam. Mayor 360mm
- Peso Aprox. 71kg.
- Carga de Trabajo 120 kg.
- Carga a la Rotura 200kg.
- Flecha Max 0,75ml.
- Espesor de pared 9 a 12 mm.
- Terminacion Gel Coat
- Proteccion UV
- Color: Gris

- Resina poliester
- Hilos de fibra de vidrio
- Agregado de bloqueador UV
- Agregado retardante a la llama

Hilado continuo mediante enrolla-miento de hilos de vidrio saturados en resina poliester.  
Fabricados segun normas  
ASTM D4923-01

MUNICIPALIDAD DE BAHIA BLANCA	
DEPARTAMENTO DE ALUMBRADO PUBLICO	C:10-2-P
COLUMNA DE ALUMBRADO PUBLICO PRFV	
ALTURA LIBRE: 10 mts.	
LONGITUD TOTAL 11.5 mts	

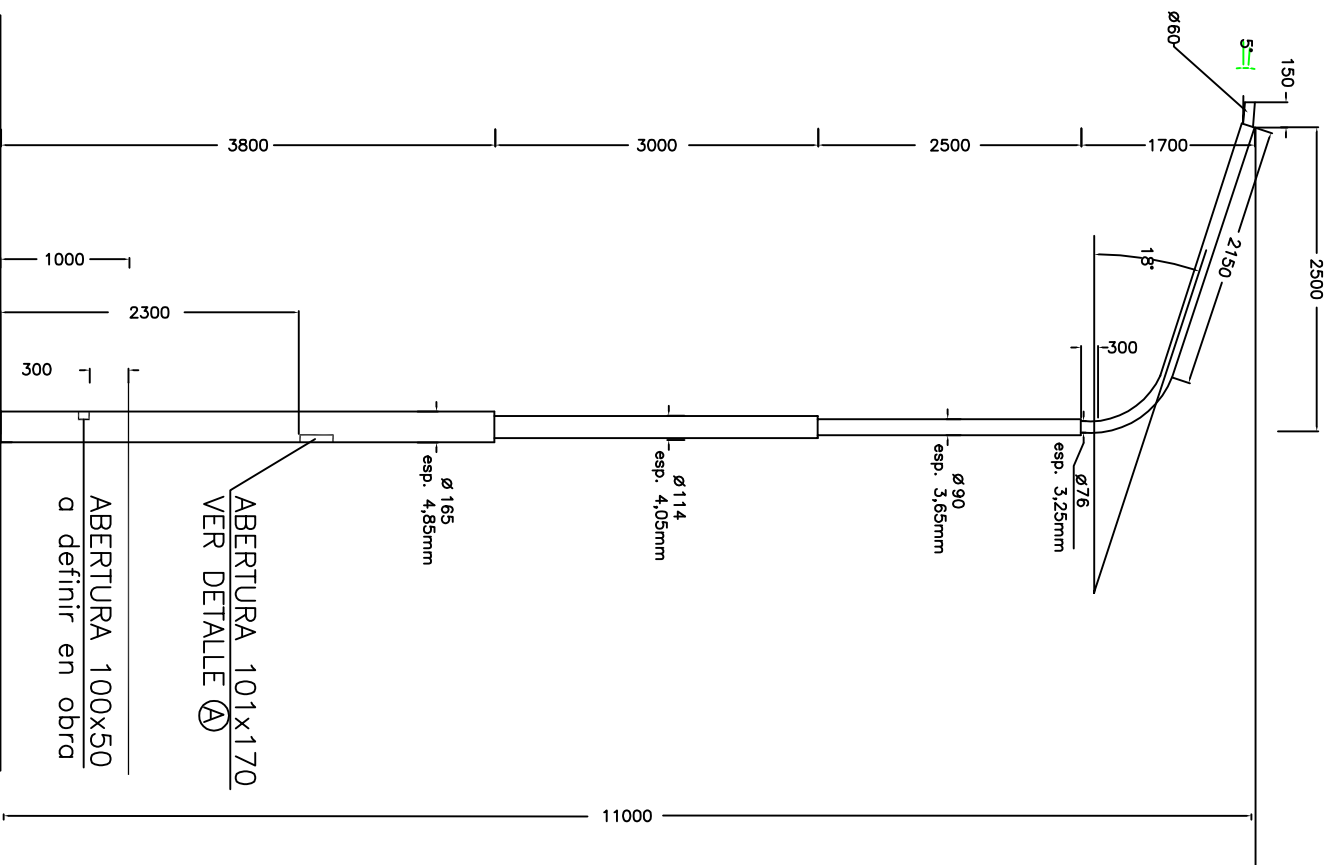

### TRATAMIENTO DE PINTURA DE LAS COLUMNAS

- Arenado
- Dos manos de pintura EPOXI autoimprimante de altos solidos de 80 micrones en total (tipo AMERCOAT 385 de REVESTA.)
- Dos manos de esmalte poliuretánico.
- TOTAL PINTURA MINIMA TERMINADA DEBE SER 120 MICRONES
- Dos manos internas de pintura asfáltica desde la base hasta el orificio del tablero
- Dos manos externas de pintura asfáltica en toda la superficie de empotreamiento mas 15cm. sobre nivel de piso
- Recubrir con POLIGUARD toda la superficie de empotramiento mas 15cm. sobre nivel de piso.-
- TODAS LA COLUMNAS SE DEBERAN REALIZAR CON TUBOS NUEVOS DE ACERO (SIN COSTURA)
- LA TAPA DE TABLERO DE COLUMNA IRA SUJETA CON 4 TORNILLOS DE BRONCE DE 5/16", CABEZA HEXAGONAL
- EL TABLERO PARA LA COLUMNA SERA DE EPOXI DE (85x180x5)mm

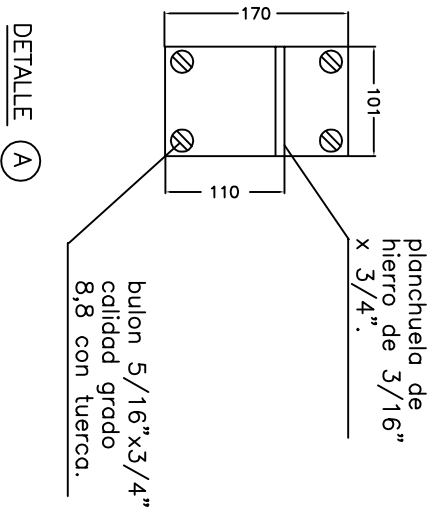

MUNICIPALIDAD DE BAHIA BLANCA  
DEPARTAMENTO DE ALUMBRADO PUBLICO

DETALLE COLUMNA  
ALTURA LIBRE: 10 mts.-

C-10



PLANO B





